DOLNOBŘEŽANSKÝ ROZKVĚT

INFORMAČNÍ ZPRAVODAJ • ČTVRTLETNÍK • ROČNÍK XVIII
73. VYDÁNÍ • PROSINEC 2020

WWW.DOLNIBREZANY.CZ

Bilancujeme rok 2020

Milí sousedé, rok 2020 byl pro veškeré dění nejen v životě obce velmi zvláštní. Ochromená docházka do škol, zavřené restaurace a další provozovny, uzavřený zámecký hotel, připravené a většinou zrušené akce obce i spolků. Plíživá nejistota, co bude dál. Přesto se o v tomto roce povedlo některé věci dokončit a jiné začít. Shrňme si to nejpodstatnější.

1. **Mateřská škola K Hradišťátku.** Výstavba byla dokončena a školka slouží dětem od září tohoto roku. Disponuje třemi prostornými hernami po 28 dětech, tedy celkem ji může navštěvovat 84 dětí. Budova je obklopena prostornou a krásnou zahradou s pískovišti, mlhovišti, lanovou prolézačkou a dalšími prvky.

2. **Autobusové zastávky.** V návaznosti na novou školku byly postaveny dvě autobusové zastávky ve Lhotecké ulici.

3. **Nafukovací hala.** Dvouplášťová nafukovací hala nad hřištěm s umělým povrchem, které bylo také zrekonstruováno, se nachází v areálu SK Olympie a sloužila sportovcům celou zimní sezónu.

4. **Oprava místních komunikací.** Další ulice v obci prošly rekonstrukcí. Tentokrát ulice V Hranicích, Na Okraji a Na Kopečku. Bohužel v průběhu stavby se nám zhroutila dodavatelská firma a vše bylo dokončeno těsně před koncem roku. Byla také vybudována nová pakovací místa v ulici Mezi křižovatkami. Opraveny byly chodníky u náměstí a v ulici Na Drahách.

5. **Probíhající stavby.** Finišují stavební práce na projektu rozšíření polikliniky, probíhá stavba parkovacího domu a začíná rekonstrukce historického budovy v ulici Ke Zlatníkům, která nabídne nové obecní byty.

6. **Veřejná zeleň.** Nové plochy veřejné zeleně byly realizovány v centru obce v Mlynářském parku a v okolí bytových domů v Dělnické ulici a dále v ulicích na Svárově, Ke Zlatníkům a Malá Strana. Také proběhlo osázení nově opravených komunikací ve Lhotě.

7. **Dětská hřiště.** Byla dokončena lezecká stěna v Mlynářském parku. Nové herní prvky získalo hřiště v ulici K Vinicím. Renovací prošla část hřiště v lokalitě Za Příkopem.

8. **Aleje a cyklostezky.** Byla vybudována zatravněná polní cesta, která propojuje Libeň a Lhotu, podél které byla vysázena smíšená alej. Obec získala dotaci na realizaci cyklostezky, která propojí Lhotu a Zálepy a zároveň naváže na již vybudovanou síť cyklostezek.

9. **Virtuální archeologie.** Vznikl unikátní průvodce po archeologicky zajímavých lokalitách naší obce prostřednictvím speciální mobilní aplikace a doprovodné hry pro děti. V prostorách infocentra je nově virtuální realita a virtuální tour.

10. **Bezplatný internet.** Bezplatným internetem byla vybavena tato veřejná místa v centru obce: náměstí Na Sádkách, nádvoří za obecním úřadem, obecní úřad, Kulturní a informační centrum, autobusové zastávky – náměstí a obecní úřad a také obě zastávky ve Lhotě.

11. **Dolní Břežany na Instagramu.** Obec na konci srpna spustila svůj oficiální profil na Instagramu, rozšířila tak svou komunikaci prostřednictvím sociálních sítí.

Co je nového

Parkovací dům

Jak jsme vás již dříve informovali, výstavba parkovacího domu byla pozastavena, z důvodu přeložky vysokého napětí společnosti ČEZ a přeložení sdělovacích kabelů společnosti CETIN, které musí

předcházet vlastní výstavbě parkovacího domu. Jelikož se realizace přeložek na straně ČEZu zdržela, stavební práce byly nakonec obnoveny až v prosinci. Dochází tedy k posunu termínu dokončení parkovacího domu na září 2021.

Rozšíření polikliniky

Realizace projektu rozšíření polikliniky nabrala zpoždění. Zhotovitel se potýká s nedostatkem pracovníků, kteří z důvodu koronavirové krize mají problém vycestovat z Ukrajiny. Zpozdily se také dodávky materiálů. Se stejnými problémy se potýkají také subdodavatelé. Stavba by měla být finálně dokončena v únoru příštího roku. Se zprovozněním nových prostor se počítá od března.

Pokladna nově v přízemí úřadu

V minulém vydání jsme vás detailně informovali o nové organizační struktuře obecního úřadu. V rámci těchto změn byla pokladna obecního úřadu v listopadu přesunuta do přízemí budovy. Všechny služby občanům – MATRIKA, PODATELNA, POKLADNA, STAVEBNÍ ÚŘAD, jsou tak nyní pohromadě na jednom patře s bezbariérovým přístupem.

Obecní byty

Obci se podařilo zajistit finanční prostředky, formou bezúročné dlouhodobé půjčky od Státního fondu podpory investic, ve výši 18,5 milionů korun. Díky tomu mohla být v říjnu zahájena rekon-

strukce historických budov č.p. 74 a č.p. 168 v ulici Ke Zlatníkům. Tyto objekty budou po rekonstrukci sloužit jako obecní byty. Ve výběrovém řízení uspěla s nejnižší cenovou nabídkou 43,95 mil. Kč společnost DEREZA, společnost s ručením omezeným. Rekonstrukce bude dokončena v únoru 2022.

Z obsahu čísla

- 7 Zamyšlení
- 8 STAR
- 10 Veřejná zeleň
- 12 Infocentrum
- 14 Školství
- 20 Rozhovor
- 22 Zdravotnictví
- 23 Stalo se
- 25 Spolkový život
- 26 Sport
- 30 MAS
- 38 Z historie

Co je nového

Jak jsme volili v naší obci

Dne 2. a 3. října 2020 se uskutečnily volby do zastupitelstva Středočeského kraje. Volební účast v naší obci byla 54,5 %.

Výsledky hlasování jsou následující:

1.	STAROSTOVÉ A NEZÁVISLÍ	59,48 %
2.	ODS	12,99 %
3.	ANO	8,42 %

Oprava místních komunikací

V prosinci bude dokončena oprava povrchu komunikací v ulicích V Hranicích, Na Okraji a Na Kopečku. Rekonstrukce ulic Slunečná a Mladých proběhne, v závislosti na klimatických podmínkách, v průběhu března až května příštího roku. Na realizaci tohoto projektu získala obec dotaci od Ministerstva pro místní rozvoj ve výši 5 milionů Kč. Sadové úpravy proběhnou v příštím roce. Celá akce měla velmi dramatický průběh kvůli problémům dodavatelské firmy. Došlo ke značnému prodloužení termínu realizace a obyvatelé dotčených ulic museli delší dobu, než by si kdokoli přál, snášet nepohodlí, bláto a ztížený příjezd i průchod k nemovitostem.

Cyklostezka do Zálep

Aktuálně probíhá výběrové řízení na zhotovitele cyklostezky, která propojí Lhotu a Zálepy a zároveň naváže na již vybudovanou síť cyklostezek. V návaznosti na výsledky výběrového řízení proběhne realizace, pravděpodobně od dubna do září příštího roku. Na realizaci projektu získala obec dotaci z evropských fondů.

Nová alej

Obec vybudovala zatravněnou polní cestu, která propojuje Libeň a Lhotu. V listopadu byla podél cesty vysázená smíšená alej z domácích druhů stromů – javor, dub, jabloň a třešeň. Celkem bylo vysázeno 143 stromů. Realizaci zajistila firma Zahradní Architektura Kurz, s.r.o. Náklady na realizaci ve výši téměř 500 tisíc Kč byly hrazeny z obecního rozpočtu. Jedná se o další z počinů, jehož smyslem je obnova alejí v krajině.

Veřejná zeleň

EVROPSKÁ UNIE
Evropský fond pro regionální rozvoj
Operační program Životní prostředí

V listopadu byla dokončena realizace projektu nové veřejné zeleně, na který obec získala dotaci ze Státního fondu životního prostředí. V rámci projektu byly upraveny a nově osázeny plochy zeleně v centru obce, kolem čistírny odpadních vod, na Svárově, U Podkovy, v ulicích Ke Zlatníkům a Malá Strana a dále také ve Lhotě. Celkové náklady projektu dosáhly výše 2,3 mil. Kč, dotace pokryje 1,3 mil. Kč.

Kamerový systém Dolnobřežansko

Z důvodu zvýšení bezpečnosti byl v rámci regionu Dolnobřežansko instalován kamerový systém, který má funkci preventivní a bude také přispívat k objasňování přestupků či trestné činnosti. V Dolních Břežanech byly instalovány kamery na všechny příjezdy do regionu – v ulicích Pražská, Zbraslavská, K Točné a na Jarově.

Co je nového

Výměna stromů

V průběhu listopadu proběhla také výměna odumřelých nebo napadených stromů v prostorách Keltského a Mlynářského parku a dále také ve Lhotě. Celkem bylo vysázeno 12 stromů.

Fotovoltaika na střeše školy

Obec podala žádost o dotaci z Operačního programu životního prostředí na realizaci solární elektrárny na střeše nového školního pavilonu. Cílem tohoto projektu je nejen výroba vlastní elektřiny, ale také snížení teploty ve třídách v posledním patře, protože panely budou zároveň zabraňovat nadměrnému prohřívání střechy. V případě, že obec dotaci získá, proběhne realizace v příštím roce.

Realizace chodníku Ke Zlatníkům pozastavena

Výstavbu chodníku v ulici Ke Zlatníkům zatím není možné zrealizovat, jelikož vydané územní rozhodnutí napadl jeden z majitelů přilehlých nemovitostí. Další vývoj závisí na rozhodnutí odvolacího orgánu, kterým je Krajský úřad Středočeského kraje.

Veřejné osvětlení – Zálepy

V druhé polovině roku bylo doplněno osvětlení křižovatek ulic Polní a K Lesíčku. Zároveň tak byly vytvořeny podmínky pro uvažované prodloužení osvětlení do ulice Polní a přiveden proud pro novou a v této části obce první automatickou monitorovací stanici na vodovodní síti.
V říjnu byla dokončena 1. etapa osvětlení západního konce ulice Károvská. S ohledem na nízkou frekventovanost úseku byla zvolena varianta s instalací každého druhého světleného místa. Rozmístění bylo navrženo tak, aby v případě navýšení provozu bylo možno svítidla v další etapě doplnit na standardní parametry osvitu.

Provoz hřbitova v zimním období

Chtěli bychom vás informovat, že do konce února 2021, bude v návštěvní době hřbitova otevřena vždy jen hlavní brána (od parkoviště).

Žádáme o dotaci na veřejnou zeleň

V listopadu podala obec žádost o dotaci na novou veřejnou zeleň z Operačního programu životního prostředí. Nové plochy veřejné zeleně jsou navrženy v ulicích V Hranicích, Slunečná, Na Kopečku, Na Okraji, Mladých a K Vinicím. V případě, že obec s žádostí uspěje, proběhne realizace v průběhu příštího roku.

Nové koše na psí exkrementy

V listopadu byly ve veřejných prostorách sídliště Podkova umístěny tři nové koše na psí exkrementy.

Alza box v Dolních Břežanech

V říjnu byl v centru obce, vedle prodejny hraček Bambule, umístěn Alza Box.

Komunitní farmářské tržiště Scuk

Scuk nabízí možnost pohodlného nákupu farmářských výrobků od lokálních farmářů a malovýrobců s výrazným snížením nákladů na objednávku. Nákup probíhá skrze Nákupní skupiny a farmáři tak svezou hromadnou objednávku na jedno místo. Výdej je každou středu, kousek od pošty.
Více na www.scuk.cz/dolni-brezany.

Co je nového

Půlnoční mše svatá se letos neuskuteční

V letošním roce se v zámecké kapli v Dolních Břežanech neuskuteční mše svatá, a to z důvodu opatření proti šíření koronaviru. V průběhu vánočních svátků tak budou v zámecké kapli slouženy jen menší mše:

– v pátek 25. 12. od 9 hodin
– v sobotu 26. 12. od 18 hodin
– ve čtvrtek 31. 12. od 18 hodin.

Veřejné osvětlení

Po letech vyjednávání s majitelem pozemku se nám podařilo zrealizovat osvětlení začátku ulice Ke Kapličce. Zároveň s tím jsme realizovali i přisvětlení přechodu pro chodce na Pražské ulici u křižovatky s ulicí V Hranicích. Osvětlení ulice vedoucí za Podkovou je v jednání a realizaci předpokládáme začátkem příštího roku. V čase uzavírky tohoto vydání byla stavba před dokončením, tudíž nezbývá než doufat, že se stavební práce nezdrží a v době vydání bude stavba opravdu dokončena.

Poplatky 2021

Poplatky za psy a za popelnice se budou platit od 1. 2. do 31. 3. 2021. Poplatky za popelnice buď prostřednictví aplikace Odpadomat, převodem nebo na pokladně obecního úřadu. Poplatky za psy lze zaplatit převodem nebo na pokladně OÚ. Více informací u paní Plechaté, tel.: 241 910 628.

Bezbariérové byty Na Panský

Chtěli bychom vás informovat, že v říjnu byl zahájen pronájem bytů v bytových domech v ulici Na Panský. Jedná se o 27 bezbariérových bytů 1+kk, které jsou primárně určené osobám s omezením pohybu či starším osobám, sloužit mohou i pro běžné nájemné bydlení. Dostupná je zde také terénní pečovatelská služba. Více informací na webových stránkách projektu Portum Dolní Břežany – www.mt-real.cz a tel.: 725 607 787.

Naše náměstí

I přes letošní omezení přibývají na náměstí nové služby a obchody. V prostoru bývalé trafiky vznikla jak jinak ARTfika. Kreativně výtvarný obchod, kde také pořídíte drobné dárky i ručně vyráběné svíčky. Další nový obchod je v části prostoru u jezírka. Jde o pestrý koncept nabízený pod značkou b.y. K.L.A.R.A., zahrnující přírodní kosmetiku, kreativní hračky a měly by přibýt také zajímavé knihy. Stačí se po náměstí projít, najdete tu mnoho věcí, kterými můžete udělat radost svým blízkým.

Zamyšlení

Ohlédnutí za krajskými volbami

Letošní krajské volby přinesly na středočeské hejtmanství razantní změnu. Po dvaceti letech se do zastupitelstva nedostala ČSSD a KSČM. Po dvanácti letech nastává situace, že v krajské vládě nepokračuje žádná strana, která v průběhu těch dvanácti let vládla. Nastává generační obměna. STAN, který vyhrál volby, přivedl do vedení kraje čtyřicátníky, Piráti třicátníky. Se svými dvacetiletými zkušenostmi v komunální politice jsem se rázem stal v tomto vedení služebně nejstarším. Budu zodpovědný za finance, dotace a inovace.

Přebíráme středočeské hejtmanství po letech hojnosti v očekávání, že přijdou léta chudá. Zcela nesystémové kroky vlády, které v této složité situaci dramaticky zvyšují zadlužení země a bezprecedentní pokus o rozvrat veřejných rozpočtů s nepochopitelnou pomocí ODS znamená, že Středočeský kraj bude muset hospodařit v roce 2021 s příjmy nižšími o dvě miliardy oproti roku 2019 a o cca 800 milionů nižšími oproti letošnímu roku. Tyto příjmy budou tak akorát stačit na provoz středních škol, sociálních zařízení, nemocnic, knihoven, muzeí a galerií. Bohužel v takovém případě nic nezbývá na investice. Přesto kraj v roce 2021 proinvestuje 3,7 miliardy, především v dopravních stavbách, nemocnicích či školách. Většina těchto investic získala dotaci z EU zdrojů a byla by škoda je zastavit. Budeme si ale muset kvůli tomu půjčit 1,5 miliardy korun. Museli jsme také sáhnout do rezerv našich příspěvkových organizací a ušetřit dalších skoro 400 milionů. Bohužel kraji zbývá velmi málo na podporu obcí a měst prostřednictvím různých fondů. Domnívám se, že občané pochopí, že při nižších příjmech budou menší výdaje.

Co se ale jistě změní a nebude to finančně náročné, to je celková atmosféra a přístup k lidem. Zcela se rozloučíme s papalášskými manýry minulého vedení, zaměstnáváním černých duší, rozdáváním různých finančních dárečků spřáteleným skupinám. Zřídili jsme dozorčí radu v Krajské správě a údržbě silnic, abychom lépe viděli, co se tam děje. Otevřeme veřejné zakázky všude tam, kde soutěží malý okruh zájemců. A hodně se chceme zaměřit na digitalizaci, dostupný rychlý internet, nové technologie ve veřejné dopravě. Prostě výrazný posun k transparentnosti a zároveň do 3. tisíciletí.

Pro občany Dolních Břežan vyvstává otázka, jak to bude s jejich starostou. Od nového roku předám část mých každodenních povinností mým dvěma místostarostům. Zároveň přestanu být uvolněným starostou, tedy vrátím se do situace, ve které jsem byl již dříve v minulosti, kdy jsem jinde pracoval a zároveň dělal starostu. Spojení funkce neuvolněného starosty obce s funkcí radního v krajské samosprávě vidím pro Dolní Břežany jako přínosné. Dolní Břežany jsou pro mně srdeční záležitostí a proto pro ně pracovat nepřestanu.

Věslav Michalik, starosta

On-line Strom splněných přání pro děti z Pyšel

Vzhledem k epidemické situaci se letos vánoční strom na náměstí rozsvítil bez diváků. Ale on-line Strom splněných přání zafungoval a během pár dní jste si všechny dárky pro děti z Dětského domova Pyšely rozebrali. Jako vždy jim je dodáme včas. Děkujeme za děti. Jste skvělí.

Provoz obecního úřadu o vánočních svátcích

23.–25. 12. 2020	ZAVŘENO
28.–30. 12. 2020	OTEVŘENO DLE ÚŘEDNÍCH HODIN
31. 12. 2019 – 1. 1. 2020	ZAVŘENO

Do 21. 12. 2020 budou přijímány platby v hotovosti i kartou, od 22. 12. do 28. 12. 2020 jen platební kartou. Následně budou platby přijímány až po novém roce. Děkujeme za pochopení.

Brain 4 Industry – nové inovační centrum vzniká v Dolních Břežanech.

Výhody pokročilých výrobních technologií, jako 3D tisk, lasery a IT systémů pro sběr a analýzu velkého množství dat, spojí pod jednou střechou nové inovační centrum a Digital Innovation Hub – Brain4Industry v Dolních Břežanech. Fyzikální ústav AV ČR (FZÚ AV ČR) se v posledních letech stále více otevírá spolupráci s průmyslovým sektorem. Na již úspěšně zavedená laserová centra HiLASE a ELI Beamlines naváže projekt Brain 4 Industry.

„Břežanské inovační centrum Brain 4 Industry je dalším důkazem úspěšného přenosu výsledků výzkumné práce vědců Fyzikálního ústavu do průmyslové praxe a intenzivního rozvoje spolupráce s firmami. Věříme, že se nám podaří získat potřebné finanční prostředky. Rádi bychom v polovině příštího roku zahájili stavbu samostatné budovy. Firmy dostanou možnost využít sdílenou infrastrukturu v oblasti pokročilých výrobních technologií a digitalizace, díky realizaci projektu vše pod jednou střechou.“ říká ředitel Fyzikálního ústavu Michael Prouza.
Největší přidanou hodnotou budoucího pracoviště je lidský kapitál v kombinaci se špičkovou výzkumnou a vývojovou infrastrukturou. Centrum pomůže klientům s transformací směrem k vyšší produktivitě, novým výrobkům a užitné nebo přidané hodnotě díky využití digitalizace, aditivní a 3D tiskové technologie, simulace a matematického modelování.

Na podrobnosti fungovaní nového dolnobřežanského projektu jsme se zeptali budoucího koordinátora, pana Jakuba Beneše, který byl jmenován manažerem projektu Brain 4 Industry.

Kdo jsou hlavní aktéři a partneři projektu a jakou přidanou hodnotu pro DIH B4I přinášejí?
V první řadě to je Fyzikální ústav AV ČR, který zajišťuje expertní tým s odpovídajícími znalostmi a zkušenostmi v oblasti výzkumu a vývoje včetně experimentálních činností v oblasti pokročilých výrobních technologií.

Dále je to dolnobřežanská společnost CARDAM, tým odborníků na inovativní aditivní technologie, která poskytuje kompletní řešení pro vývoj nových aplikací a výrobních procesů a zajišťování expertních služeb v oblasti matematického modelování a digitalizace.
Významnou roli v projektu hraje Středočeské inovační centrum, které zaštítí oblast digitálních auditů, osvěty a vzdělávání v oblasti digitální transformace.
V neposlední řadě také STAR Research & Innovation Cluster, který bude networkingové aktivity, vzdělávání a dotační poradenství, včetně vyhledávání finančních zdrojů a vhodných investorů.
Důležitým partnerem bude také Ústav termomechaniky AV ČR, který doplní nabídkou konsorcia zejména v oblasti matematických simulací a využití prvků umělé inteligence ve výrobním procesu firem.

Můžete blíže popsat fungování inovačního centra B4I?
Inovační centrum B4I bude podporovat přenos pokročilých výrobních technologií do průmyslu V rámci B4I vzniká centralizované výzkumně vývojové pracoviště v České republice pro aditivní výrobní technologie a procesy, které bude předním místem pro implementaci inovativních aplikací pro klíčová průmyslová

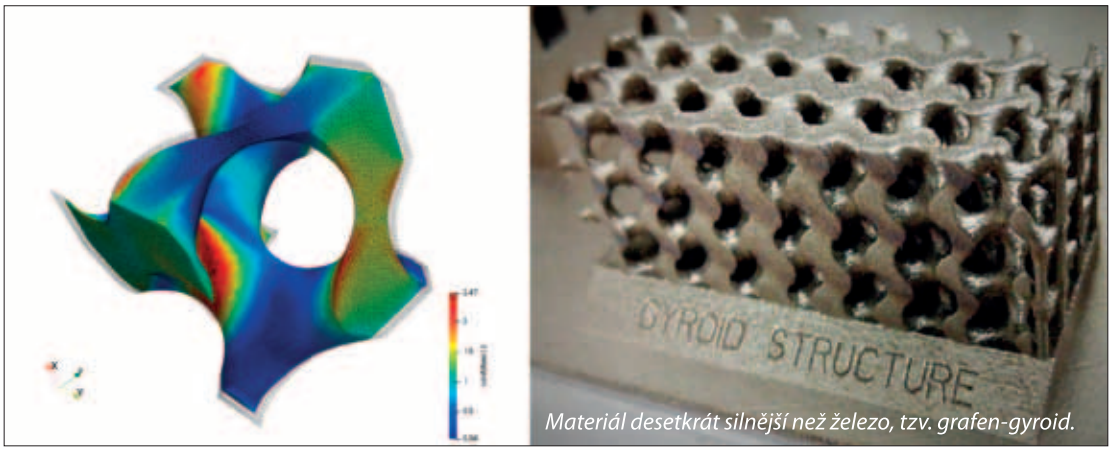

Materiál desetkrát silnější než železo, tzv. grafen-gyroid.

odvětví v ČR. Toto výzkumné a vývojové pracoviště bude nabízet celé spektrum služeb, například pro letecký a automobilový průmysl, zdravotnický průmysl, slévárenský průmysl nebo bezpečnostní a obranný průmysl.
Další významné oblasti zájmu B4I jsou aplikovaný výzkum a vývoj laserových technologií pro výrobní podniky, vývoj inovativních virtuálních systémů řízení, matematické simulace a výpočetní metody, topologicky optimalizované produkty, rozvoj umělé inteligence, certifikovaný proces výroby, laboratorní testování, ale také řadu vzdělávacích programů a školicí středisko.

Jaký bude cíl Digital Innovation Hub – Brain 4 Industry (DIH B4I)?
DIH B4I si klade za cíl umožnit, zejména malým a středním podnikům, přístup ke klíčovým znalostem, softwaru, technologickým platformám, prototypovým řešením a testovacím systémům, čímž umožní zkvalitnit jejich výrobní a obchodní procesy a umožnit výrobu produktů s vysokou přidanou hodnotou a tím i podpořit rozvoj ekonomiky založené na znalostech.
Dále chceme nabídnout komplexní znalosti v oblasti měření efektivity a kvality výroby, a to od návrhu HW, přes samotný sběr dat a jejich následné vyhodnocování pro vytvoření online věrného obrazu o dění ve firemních procesech.
Díky spojení institucí, které jsou samy o sobě kapacitami ve svém oboru, bychom chtěli nabídnout komplexní a cenově dostupné znalostí, dovedností a technologické vybavení, které umožní podnikům úspěšně projít digitální transformací a zvýšit využití umělé inteligence ve výrobě a řízení procesů.

Proč by měly české nebo i zahraniční firmy využívat služeb DIH B4I?
Ve světle překotného technologického pokroku dochází ke změnám konceptu pracovního času, produkce i očekávání pracovního trhu. Očekáváné komplexní propojení techniky a člověka do digitálního celku vyvolá potřebu nejen nových kompetencí průmyslových podniků, ale i celkového vzdělávacího systému a přípravy absolventů a zaměstnanců. Modernizace vzdělávacích přístupů bude významnou měrou ovlivňovat schopnost jednotlivých regionů a jejich podniků uspět v celosvětové konkurenci.
Více na www.brain4industry.cz.

Zdroj: STAR Research and Innovation Cluster

Veřejná zeleň

Veřejná zeleň je jedním z ukazatelů kvality života v daném místě. Naše obec již několik let plánovaně tvoří nové plochy veřejné zeleně, které navrhuje zahradní architektka Eva Šťastná.

Kdy vaše spolupráce s obcí začala?
Moje spolupráce s obcí začala v době, kdy se obec rozhodla zúčastnit mezinárodní soutěže Entente Florale Europe v roce 2013. V té době byly již založené oba parky, Keltský a Mlynářský, plocha zeleně kolem obecního úřadu, mlatová plocha s platany na náměstí a další významné plochy zeleně v obci. Abychom uspěli ve velké evropské konkurenci, bylo potřeba tyto plochy zeleně začít pravidelně udržovat. Zároveň tu byla i velká vůle rozšířit novou veřejnou zeleň do dalších částí obce. Soutěž hodnotí zeleň komplexně, nejen tu stávající, ale i vize obce do budoucnosti. To se podařilo a Dolní Břežany tehdy získaly druhé místo.

To byl pěkný start, co následovalo?
Pokračovaly drobnější projekty ozelenění ulic v návaznosti na to, jak obec začala rekonstruovat ulice a jejich povrchy. V tu chvíli v nich vznikaly ostrůvky pro zeleň. Na nich se trávě moc nedaří, začali jsme osa-

Čerstvá výsadba ve Lhotě

Výsadba v Březanech, 2016

zovat keřovou výsadbou, která má přidanou hodnotu v tom, že nevyžaduje takovou údržbu jako trávník a navíc, že keře kvetou a poskytují větší biodiverzitu místa. Mohou tam bydlet ještěrky, hmyz, rozšiřuje to životní prostor pro další živočichy. V keřích okolo metru výšky už hnízdí i drobní ptáčci, třeba brhlík. No a pokud šířka ulice a infrastruktura dovolí, tak mohou být vysazeny i stromy. Dáváme tam sterilní formy ovocných stromů, tedy těch, které krásně kvetou, ale neplodí, aby občané nebyli obtěžováni třeba nechtěným spadem plodů. Realizovaly se tak ulice v Březanech i ve Lhotě a zeleň byla financována z dotačních titulů SFŽP a ROP.

Kromě těchto ostrůvků v ulicích byly například obnoveny trvalkové výsadby za úřadem, doplněny výsadby na kruhových objezdech a vznikly také malé louky.
Ano, louky vznikly před ELI a u školy. Záhon , který může působit lučním dojmem, směs levandulí a travin, je také nahoře na Pražské.

Bohužel, opakovaně se stalo, že hned po vysazení byly rostliny ukradeny.
To je česká povaha, děje se to po celé republice. Když to není za plotem, tak proč bych si to nevzal k sobě domů do truhlíku, vždyť se nic nestane. A kdyby to udělal každý... Rostliny vysazujeme do sponu, tedy do vzdálenosti, kterou potřebují tak, aby se co nejrychleji zahustily. Takže i ta jedna tam pak chybí. Navíc výsadby jsou realizovány z dotací, chodí kontroly, rostliny jsou přepočítávány. Každou chybějící musí obec dokoupit a to zaplatíme všichni z našich peněz. Také mě mrzelo, že se lidé pozastavují na obecním webu nad tím, proč by neměli házet kamínky do jezírka nebo si utrhnout kytku v záhoně. Oni nevidí, že když si to

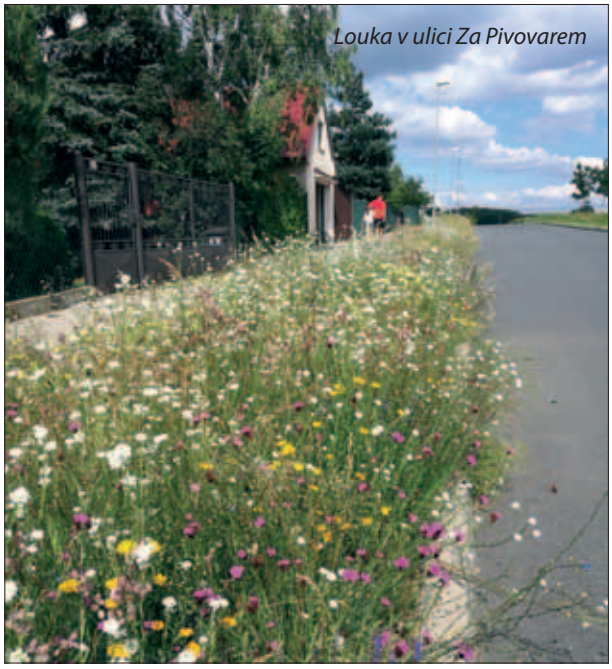
Louka v ulici Za Pivovarem

...a u ELI

utrhnou, tak už to tam není pro ty ostatní. Nemyslí na to, že to někdo zasadil, koho z toho bolely záda nebo na něj pršelo. Neuvědomují si, že to dělal proto, aby to tam bylo pěkné a hlavně pro všechny. Je škoda, že tu neprobíhá osvěta ze stran rodičů. Aby děti věděly, že tohle by se nemělo. Je to stejné s kameny, které děti házejí do jezírka na náměstí. Ono je to sice hezké, že to dělá kruhy, ale ti lidé už nevidí, že jednou za rok to někdo musí vypustit, vlézt tam, všechno to vyndat. Za vším je práce.

I přes tento nešvar, už na jaře bude realizována další část nové veřejné zeleně?
Ano, v současné době probíhá rekonstrukce ulic mezi ulicí Pražskou a K Hodkovicům. Pokud obec získá dotaci, budou v příštím roce realizovány patrovité výsadby keřů a trvalek. V ulici K Hranicím šíře komunikace dovoluje i výsadby stromového patra. Plochy trávníku v ulici K Vinicím budou revitalizovány a budou mírně svahovány směrem ke stávajícím stromům. Pomůže to zadržet o trochu více dešťové vody a stromy budou lépe prospívat.

Stromy, keře, trvalky, všeho tu máme čím dál tím víc, to bude chtít plán údržby.
Ten právě vzniká, pracujeme na koncepci veřejné zeleně. Jedná se o dokument, který popisuje péči o jednotlivé kategorie zeleně ve veřejném prostoru. Na jeho základě se budou plánovat další výsadby, bude jasně nastavená péče o stávající zeleň. Nepečujeme jen o nově vysazenou zeleň. Péči ve veřejném prostoru potřebují všechny rostliny. Například stromy v senescentním, laicky důchodovém stádiu, potřebují úplně jinou péči, než strom po výsadbě. Staré stromy jsou vzácné, jsou tu i několik lidských životů, proto vždy pečlivě zvažuji, jak nejlépe se o strom postarat. Musíme se jim věnovat, aby se nestaly nebezpečnými. Proto musíme občas i nějaký z nich pokácet. Koncepce s těmito jedinci počítá, i s jejich případnou náhradou. Oproti tomu strom, který je nově vysazený, má potřeby zcela jiné. Kromě zálivky je zde zásadní, abychom mu zapěstovali zdravě rostlou korunu, která vyloučí nebezpečné větvení v dospělosti. Řez v koruně se musí opakovat i několikrát. Musíme myslet hodně dopředu, zeleň nesázíme jen pro nás, ale zejména pro naše potomky.

Markéta Mayerová

Infocentrum

Březanský biograf

S blížícím se koncem roku již tradičně přinášíme malé ohlédnutí za odehranými filmy. Rok 2020 nám sice moc nepřál, spoustu vybraných snímků jsme vzhledem k nastalé situaci nemohli nabídnout, ale i přesto se podařilo vám představit 33 českých a zahraničních titulů. Nejvíce diváků přilákalo nové zpracování rodinného snímku Lví král (61) a festivalová premiéra dokumentu Meky (57). Celkem náš biograf navštívilo 629 diváků, z toho 194 při letním filmovém festivalu TADY VARY. Na připojených kolážích si můžete všechny filmy připomenout... A zároveň se těšit na nové, jejichž nabídku naleznete na straně 39. Přejeme si, abychom vás na ně mohli pozvat opravdu již v lednu.

Akce v infocentru a komunitní zahradě

Naše komunitní zahrada se již zahalila do zimní róby a infocentrum vzhledem k současným opatřením koncem října opět usnulo. Po všech vydařených akcích, které se u nás odehrály během sezóny, se ješ-

tě v prostorách komunitní zahrady uskutečnil krásný svatební obřad a dokonce jedna svatební hostina. V infocentru pak proběhly oblíbené výukové programy pro školy s keltskou tématikou, ten poslední již zachumlaný do roušek. Pronájmy komunitní zahrady vám opět nabídneme s jarním oteplením.

Nové propagační materiály

Máme pro vás dárek pod stromeček. Obec Dolní Břežany připravila a nechala vytisknout čtyři typy nových propagačních materiálů s názvy Muzejní expozice, Naučný okruh, Virtuální archeologie a Architektonický okruh. V každém z letáků naleznete spoustu zajímavých informací k dané tématice. Letáky si můžete prohlédnout na našich webových stránkách, v tištěné podobě jsou pro vás k dispozici na obecním úřadě a samozřejmě v našem infocentru..

Přejeme všem krásné pohodové vánoční svátky a do nového roku pevné zdraví. *Jana Šimečková*

Z okénka jsme vyhlíželi, kdy už budete moci do knihovny opět vstoupit...

Vzhledem k tomu, že situace se mění každým dnem, jen těžko lze odhadnout, jaká bude právě ve chvíli, kdy budete číst tyhle řádky. Jisté však je, že mnoho čtenářů uvítalo možnost vyzvednout si předem objednané knihy formou výdejního okénka. Většina z vás používá online katalog se službou „Odložení z poličky" a „Rezervace", ale stejně dobře fungujeme i s těmi, kteří si raději zatelefonují nebo napíší.

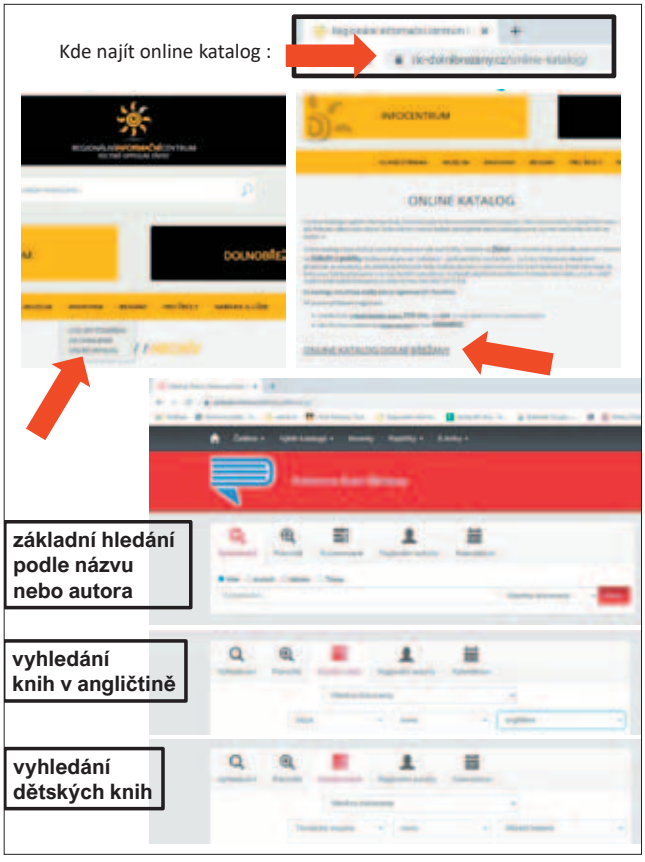

Neobvyklá situace, která nedovolovala osobní kontakt a nedávala možnost prohlédnout si knížky na místě, vyvolala několik otázek, které většinou v běžném provozu čtenáři naší knihovny neřeší. Obvykle hledáte konkrétní tituly, nebo knihy daného autora, na což bohatě stačí využít základní Vyhledávání. Pokud si ale chcete projít například všechny knihy pro děti nebo tituly v anglickém jazyce, je potřeba zvolit vyhledávání Kombinované a volit Tematickou skupinu nebo Jazyk.

Ti, kteří dávají přednost e-knihám, možná zaregistrovali, že problém s půjčováním především českých autorů stále v jisté míře trvá a knihovna může jen konstatovat, že řešení problému častěji než často urguje, ale zatím stále marně. Faktem však je, že v pár případech se ukázalo, že důvodem zabraňujícím vypůjčení knihy je pouze formalita – neobnovený roční čtenářský poplatek. Čas totiž neuvěřitelně letí... a proto bychom vám za knihovnu – a všechny hrdiny knížek v ní – chtěli popřát klidné, veselé a ideálně rodinné vánoce a do nového roku zdraví a ať se zase můžeme potkávat, posedět a popovídat, třeba o knížkách... *Jarmila Vidová*

Školství

Dobré zprávy z březanské školy...

Koncem každého kalendářního roku vždy všichni bilancujeme. Tento rok byl opravdu divný... Vlastně téměř celý byl poznamenaný všemi možnými opatřeními a omezeními a celé školství se dlouhodobě ocitlo v situaci, kterou jsme si nikdo nedovedli vůbec představit. Snad jen Jules Verne, ale ten měl opravdu mimořádnou fantazii.

Poslední dobou cítím, že nás všechny tak trochu obchází trudomyslnost, a proto je myslím ta nejlepší příležitost uvědomit si, co všechno se nám v březanské škole právě letos podařilo. Protože letošní rok byl unikátní i řadou úspěchů a radostí.

Největší radostí je skvělý rozjezd našich polyfunkčních dílen, i když bylo dětem na podzim dopřáno užívat si je jen několik týdnů. O naprosto nadstandardním vybavení našich čtyř dílen (technické, robotické, art dílny a cvičné kuchyňky) jsme už psali. Já sama jsem se několikrát přiznala, že to pro mne byl vysněný projekt. Možná se někomu mohlo i zdát, že máme trochu megalomanské plány a že se nám tolik odborností nemůže podařit rozjet v plné škále a odborné kvalitě. Ale skutečnost předčila i má velká očekávání. Všechny dílny máme personálně obsazené odborníky a zároveň velkými nadšenci, kteří si děti všeho věku okamžitě získali a naprosto je nadchli.

V článcích níže vám podrobněji práci s dětmi v technické dílně představí Petr Honza, který je zároveň i správcem a dobrou duší celých polyfunkčních dílen. Původně truhlář, tak trochu i s uměleckými sklony a muž mnoha zájmů a profesí. V práci s dětmi se našel a všechny naše plány začal realizovat se sympatickým nadšením. V dalším rozhovoru vám představí rozjezd cvičné kuchyňky paní Míla Strnadová. Tato inspirativní žena s bohatými životními zkušenostmi a mnoha dovednostmi „vlétla" do rozjezdu dílen tak, že v jejím podání se naše skvěle vybavená kuchyňka proměnila v úplné „gastronomické tréninkové centrum". Z fotografií u jejího článku sami uvidíte, jak jsou děti šikovné a nadšené. Dvě další dílny (robotickou a art-desing) vám raději představíme až v příštím Rozkvětu, abychom vás tím přívalem pozitivních zpráv úplně nezahltili.

Další radostí je, že během tohoto roku náš tým, krom učitelů dílen, posílilo několik dalších kolegů. Došlo k přirozené obměně a „prokysličení" nejenom pedagogického sboru, ale i nepedagogického týmu. Můžeme se pochlubit i skvělou HR managerkou Kamilou Menclovou, kterou nám může závidět kdejaký korporát. Krom toho, že perfektně zvládá rozsáhlou administrativní agendu, pracuje na různých rozvojových projektech v oblasti osobního růstu zaměstnanců a poskytuje jim všestrannou podporu a péči.

Také už několik měsíců intenzivně pracujeme na nové a komplexní vizuální identitě školy. Hlavním impulzem bylo oddělení a osamostatnění školky a touha po nějaké vizuální změně a „refreši" školy. Doufáme, že vše brzy dokončíme a představíme dětem i našim příznivcům nové logo a barevný vzhled, nový web školy, letáky, reklamní předměty atd. Žáci a zaměstnanci školy nám pomohli při volbě barev a věříme, že si všichni nový „vzhled" oblíbí a budou mít školu ještě raději, než dosud.

Celý tento bláznivý rok bychom ale vůbec nezvládli bez našich statečných učitelů, a můj osobní a ohromný dík patří mým nepostradatelným a skvělým kolegyním z vedení školy, Pavle Nádvorníkové a Janě Zapotilové.

Za celý tým školy přeji všem čtenářům Rozkvětu pevné zdraví a v roce 2021, do kterého, jak věřím, vstoupíme posílněni letošní společnou zkušeností, všechno dobré.

Iva Fischerová, ředitelka školy Březany

Report z technické dílny

Dovolte, abych Vás „pozval" do naší technické dílny dřevo – kov a představil Vám, jak jsme dílnu, po předběžné důkladné přípravě, s dětmi rozjeli. A že je to opravdu jízda!

Vybavení dílny je jako z říše snů. Šestnáct pracovních míst u žákovských ponků, nepřeberné množství ručního klasického i elektrického nářadí pro všechny možné technické operace. Velice zajímavé je i strojní vybavení, za které by se nemusela stydět ani profesionální truhlárna nebo zámečnická dílna. Za zmínku stojí též plynová výheň, kovadlina a celá řada kovářských propriet.

Pro výuku jsem během léta vytvořil asi třicet zajímavých prototypů rozličných výrobků, včetně technologických postupů jejich výroby. Při přípravě bylo také důležité a stěžejní, zpracovat tematické okruhy výuky. Museli jsme vycházet z předpokladu, že žáci zatím nemají téměř žádnou průpravu v daném oboru, a tak nezbývalo než začít od píky a postupy a náročnost přizpůsobit věku a schopnostem dětí. Z celé té řady připravených výrobků jsme proto začali od těch nejjednodušších na výrobu.

Z prototypů se dětem nejvíc líbí robo-pes, kuře, robot či ježeček. První místo v našem „výrobním" seznamu obsadila dominová kostička, sloužící jako přívěsek na klíče. Na první pohled se to nezdá, ale zahrnuje

prototyp robo-psa

v sobě celou řadu řemeslných operací. Nejprve žákům představím výrobní výkres, na kterém si osvojí princip pravoúhlého promítání. Ve výsledku si žák sám dokáže materiál orýsovat pomocí ocelového pravítka a přiložného úhelníku. K dělení materiálu používá ruční rámovou pilu s vedením. K označení hodnoty hrací kostičky pak využije ruční lis s kruhovou raznicí, osvojí si i práci s aku vrtačkou.

Druhé místo získala smrková hrací kostka. Žáci se při její výrobě vyřádí

prototyp kuřete

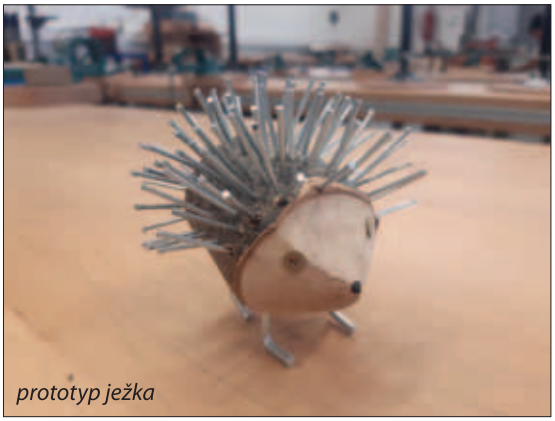
prototyp ježka

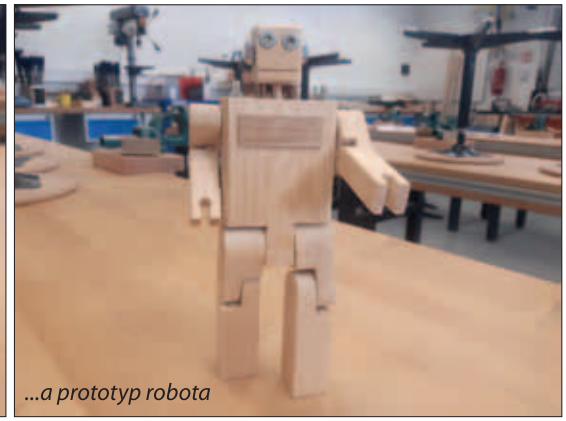
...a prototyp robota

A toto už jsou výrobky dětí – přívěsek na klíče

...a smrková hrací kostka.

s pilníky a rašplemi, procvičí si práci s aku vrtačkou a v rámci mezipředmětové spolupráce si ji ve výtvarné výchově pěkně nabarví barvami.

To, co nás velice těší, jsou pozitivní zpětné vazby ze všech stran. Žáci jsou dílnami natolik okouzleni, že mají tendenci pracovat i o přestávce, a to zahřeje u srdce. Jsme moc rádi, že za tak krátkou dobu, kterou nám koronavirus umožnil, jsme rozdali tolik radosti.

Petr Honza

Ještě nahlédneme do cvičné kuchyně

Popišme si nejdříve uspořádání a vybavení cvičné kuchyňky, resp. „gastronomického tréninkového centra", jak píše v nadsázce paní ředitelka. Průvodkyní nám bude paní učitelka Míla Strnadová.

V kuchyni jsou čtyři žákovské pracovní stanoviště, kdy každé má nerezový dřez s odkládací plochou, pracovní desku, indukci s dvěma plotýnkami, kuchyňské skříňky na nádobí a kuchyňské náčiní.

Cvičná kuchyně je vybavena moderními kuchyňskými spotřebiči. Máme tu dvě myčky na nádobí, velkou lednici s mrazákem, dvě klasické a dvě mikrovlnné trouby, dále pak kuchyňský robot, ponorné mixery a šlehače, kuchyňskou váhu a další příruční spotřebiče.

Každé pracovní stanoviště je vybaveno sadami kuchyňského nádobí, talířů, příborů, nožů na krájení a dalšího kuchyňského náčiní, potřebného k přípravě jídel. Dostatečné množství kuchyňského náčiní zaručuje možnost plynulé práce všech žáků v hodinách vaření.

Samozřejmě nechybí ani židle a jídelní stoly, na které žáci uvařené jídlo naservírují a pak si na něm společně pochutnají.

Teď k samotnému vaření – co všechno se při vyučování děje?
Na začátku lekce, která je dvouhodinová, seznámím žáky s tím, co budou vařit. Není to pro ně úplná neznámá, protože na začátku školního roku jsme si společně odsouhlasili témata vaření. Respektovala jsem i přání žáků, co by rádi vařili.

V každé lekci vaření připravujeme kompletní menu – polévku, hlavní jídlo, moučník, připravujeme nealkoholický nápoj i zeleninový salát. Hodiny vaření jsou také tematické, jako např. vajíčka a jejich využití v kuchyni, jaká jídla připravíme z brambor atd.

Žáci vaří obvykle ve dvojicích. Každá skupinka, ale někdy i jednotlivec, dostanou ode mne tištěný recept, kde je uveden název jídla, seznam potřebných surovin v daném množství a podrobný postup práce. Dle receptu si děti vezmou suroviny na své pracovní místo a v tuto chvíli začíná proces přípravy jídla.

Jaká je vaše role, když děti vaří?
Moje „role" by rozhodně neměla jen jeden název. Jsem rádkyní, pomocnicí, ale také musím a hlavně chci děti při jejich práci podpořit, to je velmi důležité.

Na začátku vaření říkám dětem, čtěte postup práce, když si nejste jisti, ptejte se mne, ptejte se mne i několikrát, jsem tady od toho, abych vám poradila. Do postupu práce jsem dětem začala psát jako konkrétní bod, kdy jim chci v postupu něco ukázat „zavolejte si mne, ukáži vám, jak je to třeba udělati". Děti to respektují a opravdu si mne zavolají, a to je moc dobře. Komunikace v hodinách vaření je velmi důležitá. Dále pak chodím mezi pracovními stanovišti, dívám se, jak děti pracují, ukazuji jim, jak se krájí cibule, jak se klepe maso, jak z těsta udělat knedlík atd.

Jsou dnešní děti šikovné nebo s nimi máte hodně práce?
Musím říci, že jsou děti šikovné, co neumí, to se chtějí naučit. V hodinách vaření se všichni snaží uvařit své jídlo co nejlépe. A samozřejmě je chválím, to je velmi důležité.

Zatím jste měli bohužel jen krátkou dobu na výuku, přesto, můžete ji zhodnotit?
Byla to opravdu krátká doba, kdy jsem s dětmi vařila, neb situace spojená s koronavirem nám výuku přerušila. Ale i za tak krátkou dobu mohu říci, že máme v hodinách vaření velmi dobré výsledky. Fotodokumentace mluví sama za sebe.

MM

Školství

Srdečně zdravíme z da Vinci!

Jsme ve třičtvrtině prvního trimestru a škola se opět přesunula do online prostředí. Tentokrát byl pro naše učitele a žáky přechod plynulejší, protože už všichni věděli, co a jak. Září se neslo jako již tradičně v duchu seznamování a uvítání. První stupeň přivítal nové prvňáčky, druhý stupeň šesťáky, kteří před sebou tento rok mají velký milník kvůli přechodu na 2. stupeň a gympl nové prváky. První školní měsíc ještě probíhal v prezenční formě, a tak děti absolvovaly adaptační kurzy, které si moc užily.

Říjen už byl, dá se říci, o něco pochmurnější, co se týče společného času ve škole, ale i tak se našlo spousta zajímavých věcí, které jsme uskutečnili.

Školka jako jediná zatím funguje bez většího omezení. Naši nejmenší se věnovali tématu Za ovocnou vůní, kdy zkoumali podzimní plody. Jako každý rok také proběhla slavnost Día de los Muertos, kde si děti užily malování obličejů či pečení sušenek. Celý říjen vystihovala hláška: „A Anežka vzkazuje, že se máme všichni rádi...“ Tak to jen takový malý povzbuzující vzkaz pro Vás.

Na prvním stupni ještě před uzavřením škol proběhl workshop pro 4. a 5. třídu na téma kyberšikana, kde se děti naučily, co to kyberšikana vůbec je, a jak se s ní vypořádat. Prvňáčci se v říjnové online době věnovali projektu „Procházka po okolí“. Výtvarně a kreativně tak společně s rodiči zpracovali bezprostřední okolí svého bydliště pomocí vodovek, pastelek a přírodnin - hlavně podzimního listí.
V online hodinách tvoření se zase vrátilo téma pečení, kdy páťáci sami přišli s tím, že chtějí stejně jako za jarní karantény péct. Mají už dokonce i svou kuchařku s recepty. Tak třeba se o ni někdy podělí.

Školství

I druhý stupeň a gymnázium se v online době snažil být kreativní. Například v rámci online setkání, která nahradila hodiny OSV v gymnaziální třídě, se žáci rozhodli, nasdílet si tipy na každodenní maličkosti, které jim pomáhají si v tomto nelehkém období zlepšit náladu. Vytvořili tak společně Radostné okénko, o které se s vámi chceme podělit.

Plno zdraví, pozitivní energie a klidu přeje Škola da Vinci.

ZUŠ Harmony

ZÁKLADNÍ UMĚLECKÁ ŠKOLA
HARMONY

Naše ZUŠ se na podzim rozjela klasicky, s plnou kapacitou 350 dětí. A vzápětí naše tempo začalo brzdit. Dodržovali jsme opatření jeden na jednoho (tedy učitel a žák) a pak bohužel nastoupila distanční výuka. Všechny obory jely on-line. Ačkoli v ZUŠ není distanční výuka pro žáka povinná, nesmírně nás těší, že ji využilo 98% studentů. Tímto chci poděkovat mým úžasným kolegům za přípravu a nasazení, dětem za chuť se učit a rodičům za jejich velkou podporu.

Přejeme všem krásné Vánoce a do nového roku hlavně zdraví.

Magda Marková

Markéta Dočekalová – autorka a pedagožka

Napsala scénáře k 2000 televizních zábavných pořadů (TV NOVA, Prima, ČT) a k 700 dílům televizních seriálů. Autorka románů Něco za něco a Rychle a bezbolestně, věnuje se přednáškové a školící činnosti doma i v zahraničí a pedagogické činnosti.

Naše spolupráce začala před 25 lety, když jsi psala scénáře k televiznímu pořadu Rande. Dnes jsi ale pedagogem, kudy tě k tomu vedla cesta?
Já už se výuce věnuji spoustu let, působila jsem na FAMU, kde jsem vyučovala scenáristiku v angličtině pro zahraniční studenty, pak na Univerzitě J. A. Komenského obory tvůrčí psaní, žurnalistika, publicistika a scenáristika. Teď učím už čtvrtým rokem na VOŠ publicistiky. A našli jsme v sobě velké zalíbení – škola a já. A vtipné je, že po 19 letech na volné noze jsem se rozhodla, že se stanu zaměstnancem. A to letos od 1. března. A oni mi 12. března ty školy zavřeli. To mi přišlo jako zvláštní znamení. *(Smích)* Ale učíme aktivně on line a všechno běží.

Původně jsi vystudovala rozhlasovou žurnalistiku, v rozhlase jsi i začínala, pak jsi na Primě psala scénáře např. pro Prima párty nebo Caruso show, poté na Nově scénáře k pořadům Rande, Vabank a další – všechno zábavné pořady, byla to pro tebe zábavná etapa života?
Byla to ta nejlepší věc, kterou jsem pro sebe mohla udělat, když jsem věděla, že chci v budoucnu psát seriály. Ničím nenahraditelná. Sice to může vypadat, že jde o dvě odlišné věci, ale mají mnoho společného, ať už jde o principy dramaturgických porad nebo fungování televize jako média. Jen najednou člověk píše příběhy a ne průvodní slovo pro moderátora, který se pak na tebe stejně vybodne a řekne si to po svém. A tebe to rozčílí, což se ti v seriálu nestane, protože tam, když ten dialog projde a je schválený, tak ho herec dodrží.

Autorka s jednou z cvičebnic, kterou vydala.

Ačkoli jsem v televizi pracovala spoustu let tak to, jak vzniká seriál, jsem viděla jen ve filmu. Tabule, na tom rozkreslené, kdy se jaká postava zamiluje… je to opravdu tak?
Ano, byla jsem mezi pěti scenáristy, kteří tvořili první tým seriálu Ulice. Komerční televize jede vysokým tempem. Nemůže si dovolit ten luxus České televize, točit 13 dílný seriál dva roky. Ale to rychlé tempo s sebou nese rizika nekvality, rizika toho, že věci neklapnou, jak by měly, a proto se musí vymýšlet dlouho dopředu. Pracuje se v obloučku – každý díl musí mít začátek, prostředek a konec. Tedy situaci – komplikaci – rozuzlení. A zároveň celý seriál musí mít tyto tři části. Například u třináctidílného seriálu mohou být první dva díly situace, díly tři až jedenáct komplikace a poslední dva rozuzlení.

Ale když se pracuje na nekonečném seriálu, třeba Ulice, tak se musí pracovat po sezónách. Ulice ji měla od září do června. Na začátku se takzvaně linkuje, dělají se linky vývoje jednotlivých postav a dějů. A je to dost podrobně naplánované. Ví se samozřejmě, že postavy se třeba vezmou. Detaily se řeší až za chodu.

Jak je to s úmrtími v seriálech. Je to tak, že když herec zlobí, tak jeho postava končí?
No, to se většinou neví, leda, že by vážně hodně zlobil a ta spolupráce by byla komplikovaná. Ale někdy herec požádá o to, že chce skončit. A pak se zvažuje, jestli postavu nechat umřít, protože smrt je velice silný dramaturgický nástroj a měla by vždy

mít svůj smysl. Někdy to může být dobře, nechat postavu umřít, protože jedno oko nezůstane suché, třeba když umíral doktor Štrosmajer v Nemocnici na kraji města. Ale pak jsou také smrti zbytečné, a to je lepší nechat postavu někam odjet. My jsme třeba v Ulici mezi autory dodržovali takovou veselou věc, že když nějaká postava končila, tak jsme jí nechali odjet do Mohelnice. A vůbec nevím, proč Mohelnice. A čekali jsme, že třeba přijde dopis od nějakého pozorného diváka, že už v té Mohelnici máme půlku seriálu. Ale nikdy nic nepřišlo.

Pak nastala tvoje další etapa – psaní románů. Nebo už se to prolínalo?

Já jsem byla požádána Primou o krizovou dramaturgii jednoho seriálu, který měl potíže, jestli má smysl ho zachránit, Zjistila jsem, že za podmínek, za kterých to běželo, to musí velmi rychle skončit. Ale hlavně jsem si uvědomila, že tohle už nechci já. Že už nechci zvedat ve tři ráno telefon, protože se chce dramaturg na něco zeptat, nechci se tvářit, že to je normální, protože to není normální, nechci bojovat s nedodržováním termínů a spoustou omezení. Když píšeš seriál, dostaneš „klece" – který herec hraje na paušál a který je placený za půl den. Ten je dražší, musí se mu napsat přesně tolik scén, které za tu dobu natočí. Pak je rozpis, kdy kdo je v divadle, do toho přijdou nemoci. No a pak jsi v ději někde, kde potřebuješ určitého herce, ale víš, že on je zrovna v divadle. Ale musí se to napsat tak, že tam je, i když tam není. Omezení je spousta. Došlo mi, že bych televizi chtěla, ale za jiných podmínek.

Ta knížka pro mě najednou byl obrovský relax. Vůbec jsem nemusela myslet na to, kolik co bude stát peněz. Když jsem chtěla postavu někam poslat, tak jsem ji tam prostě poslala a nikdo mi neříkal: To nejde, aby jela na Filipíny, to bude moc drahý. A jak to, že je tam další exteriér, v rozpočtu je na 5 exteriérů a tohle už je šestý. Prostě v knížce si píšeš, co chceš. Klidně ať tam je deset dětí a nikdo ti neřekne: Děti ne, děti a zvířata ne, s těmi se špatně točí. Takže já si u psaní knížek hrozně odpočinula. Sice jde autor s krkem sám na trh, nemůže se vymluvit na podmínky, jako že režisér mi to změnil, natočili mi to jinak, než jsem to napsala... Ne. Knížku prostě autor napíše a buď je dobrá nebo špatná. Jenže knížky nejsou na obživu, to je koníček.

Proto ses začala věnovat kurzům tvůrčího psaní?

V roce 2001 tady nikdo nevěděl, co to tvůrčí psaní je. Říkali mi: A to si chceš vychovávat konkurenci? No a dneska zas kdejaký bambula vyučuje tvůrčí psaní. Třeba jsem měla kurzistu, který u mě absolvoval letní kurz a v září si otevřel svoji školu. To bych si já nikdy nedovolila. Já to mám vystudované, jako obor, udělala jsem si ještě specializaci pro pedagogy na americké univerzitě. Začala jsem psát i vlastní učebnice, které se používají pro výuku na českých VŠ. Právě teď mi vychází přepracované nové vydání druhého dílu učebnice Tvůrčí psaní pro každého.

Ale zjistila jsem během let něco, co jsem o sobě nevěděla, že jsem v tom učení vážně dobrá. Myslím, že bohužel lepší, než v té scenáristice. Chtěla bych to naopak. Ale nějak mi bylo souzeno, že tak nějak z těch lidí umím dostat to nejlepší. Když se podívám na prestižní literární soutěže, tak v první pětce jsou moje ovečky. Intuice mi říká, že je to správně, že mi to jde, že mě to baví, ale radši bych byla o něco lepší scenárista, než takhle dobrý pedagog.

Bydlíš tady od prosince 1999, prostředí je pro autora důležité, tak jak se ti tady píše?

No dneska jsou to jiné Břežany, než do kterých jsem se stěhovala. Tehdy tu skoro nic nebylo. Doufali jsme, že se vesnice bude vyvíjet. Ale ani v nejdivočejších scenáristických představách jsem si to takhle nepředstavovala. Myslím, že jsme měli fakt kliku, že jsme třeba měli ve středu obce tu skládku, jinak by nevzniklo krásné náměstí. A taky kliku na dobré zastupitelstvo, toho si cením. Ale jedna věc je pro mě nesmírně zajímavým zjištěním. Já jsem se v rámci obce přestěhovala. Bydlela jsem nahoře v cihličkách směr Libuš a teď bydlím proti obecnímu úřadu. A teď mluvím z pozice člověka, který má pohybové omezení, když je to lepší, tak hůlku, když je to horší, tak vozík. Nevěřila bych, jak velký rozdíl může znamenat přestěhování se v rámci jedné vesnice. Nahoře jsem se cítila úplně odříznutá, těch 800 m na náměstí pro mě byla bez pomoci někoho dalšího nedosažitelná vzdálenost. A teď jsem v centru, všude spousta lidí, jiná atmosféra, mám pocit daleko většího života, cítím se tu skvěle, dobře se mi tady tvoří a jsem tu šťastná.

Markéta Mayerová

Poliklinika DOLNÍ BŘEŽANY

Co nás ohrožuje v zimních měsících

Nevlídné počasí s sebou přivádí nepříjemné společníky: virózy, angínu a chřipku. Rozpoznat, která z nemocí nás postihla, občas bývá oříškem i pro lékaře. Příznaky totiž bývají podobné, ale původci jiní a s každým je nutné bojovat jiným způsobem.

Chřipka? Chřipku a chřipce podobné infekce většinou způsobují viry, ale někdy také bakterie. Proti virům nemá smysl nasazovat antibiotika. Zda jde o pravou chřipku, potvrdí pouze výtěr z krku či nosu. Na rozdíl od ostatních respiračních onemocnění přichází chřipka náhle a masivně a nemocného doslova srazí do postele; provází ji schvácenost, bolesti kloubů, bolest hlavy a vysoká horečka kolem 40 °C.

Angína? Pravou angínu poznáme obvykle podle nepřehlédnutelných příznaků – bolesti v krku nemizí ani po teplém či studeném a takřka znemožňují polykání a stav provází vysoká teplota překračující 38 °C. Angínu způsobují bakterie, proto se v tomto případě nasazují antibiotika.

Viróza? Mírné bolesti v krku, rýma a kašel naopak doprovázejí nejčastější podzimní onemocnění — virózu. Respirační onemocnění se sice vyskytují po celý rok, za chladného počasí jsou ovšem častější. Příčinou je shromažďování více lidí v uzavřených prostorách, čili zvýšené riziko nákazy. Také vdechování chladného vzduchu, ochlazení povrchu těla a vnitřních orgánů a zúžení cév ve sliznici dýchacích cest. To vše způsobuje potlačení přirozené imunitní reakce a zvýšenou vnímavost k infekcím dýchacích cest.

A co dělat, abychom chřipkou pokud možno neonemocněli? V rizikovém období bychom se měli především vyhýbat místům s velkou koncentrací lidí. Vyhýbat se nemocnicím a čekárnám u lékaře, zvýšit hygienu rukou a podpořit imunitu zdravým životním stylem (dostatek ovoce a zeleniny, tekutin a spánku, pohyb na čerstvém vzduchu, otužování).

COVID-19? Podzimní vlna nákazy virem SARS-CoV-2, více zmiňované jako COVID 19. V případě, že v této nelehké době pojmete podezření na tuto nemoc, kontaktujte telefonicky svého praktického lékaře. V každém případě ale odložte přímou návštěvu lékaře a řiďte se telefonickými pokyny!

Zkontrolujte si, zda máte některý či více z následujících příznaků:

- dušnost/pocit ztíženého dýchání bez souvislosti s kašlem
- horečka trvající déle než dva dny
- suchý kašel
- ztráta chuti či čichu

Mám podezření na nákazu. Chci provést test. Jak to mám udělat?

Pokud máte doporučení nebo žádanku k provedení testu od lékaře, vyhledejte odběrové místo a objednejte se.

Pokud nemáte příznaky onemocnění a doporučení nebo žádanku od lékaře, vyšetření není indikováno. Lze ho provést na mnoha odběrových místech a testování si musíte uhradit sám.

O jaký test konkrétně jde?

Jde o test PCR na průkaz nukleové kyseliny. Test prokazuje, zda je daný jedinec infikován, tzn. jestli má virus v krvi nebo například ve výtěru z dýchacích cest

Další užitečné rady najdete na stránkách Ministerstva zdravotnictví.

Provoz o svátcích

Provoz jednotlivých ordinací bude omezen. Informace naleznete na webových stránkách jednotlivých smluvních lékařů nebo na www.poliklinikabrezany.cz.

- 23. 12. 2020 bude poliklinika otevřena do 12 hodin
- 28.–30. 12. bude otevřena do 16 hodin
- 31. 12. bude úplně uzavřena.
- Od 4. 1. 2021 je již standardní provoz všech ordinací.

Informace pro odborníky – lékaře

Přijmeme lékaře/lékařky v různých specializacích, např. gynekolog, urolog, neurolog, endokrinolog, praktický lékař pro dospělé.

V případě zájmu rádi poskytneme další informace na info@poliklinikabrezany.cz.

S přáním klidných vánočních svátků a do nového roku stálé zdraví přeje Poliklinika Dolní Břežany

10 let Dolnobřežanské Bělice

13. září slavila Dolnobřežanská Bělice desetileté výročí od svého založení. Program byl poměrně nabitý. Začátek proběhl přivítáním účastníků závodu dospělých rybářů. Závod proběhl v rozmezí tří hodin a největší kapr měřil 68 cm. Ceny obdrželi všichni, kteří se zúčastnili. Po závodu dospělých byl oběd. Účastníci si pochutnali na specialitách z ryb a na klobásách od lhoteckých hasičů. Následoval závod

malých rybářů, který trval dvě hodiny. Tam se chytlo už malé množství ryb, ale urputnost, kterou kluci s děvčaty měli, byla ohromující. Ceny opět dostali všichni účastníci. Po celou dobu akce byly vystaveny fotografie, které zachycují průběh 10 let Dolnobřežanské Bělice. Poté následovala plavba lodí a živá hudba doprovázela celý zbytek dne. Děkuji všem, kteří pomohli a považuji tento den za velmi příjemný. Ti, kteří se přišli podívat, vše chválili a byli spokojeni.

Jiří Šimák

Den architektury

Dolní Břežany se v letošním roce zapojily do jubilejního 10. ročníku festivalu Den architektury. V pátek 2. října se uskutečnil den otevřených dveří v našem Kulturním a informačním centru. Akce byla vzhledem k aktuální situaci velmi komorní. Architekt Michal Fischer, autor návrhu, seznámil zájemce o architekturu s projektem rekonstrukce této historické budovy i projektem komunitní zahrady.

Lucie Vospělová

Stalo se

Oslavy výročí vzniku samostatného československého státu

Ve středu 28. října byl u příležitosti oslav vzniku samostatného československého státu položen věnec k pomníku válečným hrdinům a české státnosti v Dolních Břežanech. Vzhledem k vládním nařízením proběhl tento akt bez ceremonií a účasti veřejnosti. *LV*

Keltskou stopou – Přes Šance k Vltavě

Již po deváté se příznivci turistických pochodů mohli potěšit krásnými výlety, které pro ně nachystali organizátoři pochodu Keltskou stopou. Letos byly připraveny čtyři trasy. Sedmikilometrový pochod vedl pěšinami mezi poli, směrem do Lhoty a Ohrobce. Náročnější trasy představily méně známou lokalitu Šance u Točné, přes kterou vedly dolů k Vltavě a zpět do kopce na Hradiště. Odtud se účastníci třinácti kilometrového pochodu vrátili do Dolních Břežan. Kdo si chtěl dát více do těla, pokračoval roklemi podél Vltavy, nejdelší trasa vedla přes krásnou vyhlídku na Zvolské Homoli. Počasí turistům přálo a trasy ušlo 228 chodců, z toho bylo 75 dětí. Nejoblíbenější trasou se stala třinácti kilometrová trasa Cestou keltských lovišť, kterou se vydalo 106 chodců. Čtrnáct turistů pokořilo náročnou dvaceti pěti kilometrovou trasu nazvanou Roklemi, vyhlídkami a mezi poli. Sedmnáct chodců zvolilo dvacetikilometrový pochod. Po návratu do cíle si mohli unavení chodci dát pivo, opéct buřty a zazpívat si s kapelou Františka Kořínka. *Hana Michaliková*

Blahopřání jubilantům

Ve čtvrtém čtvrtletí letošního roku oslavili naši sousedé významné narozeniny

Václav Brejla
Marie Košťálková
Vlasta Rezková
Josef Strnad
Kristýna Hájková
František Moravec
Eliška Valhová
Jana Bednárová
Antonín Vrňata
Zdeněk Kubát
Milada Novotná
Ladislava Jirmářová
Jaroslav Smutný
Věra Marináková
Jaroslav Slavíček
Marie Budilová
Helena Härtelová
Hana Bohatová
Jaroslav Kutílek
Eva Hvížďalová
Marie Haltufová
Zdeněk Matoušek
Blanka Míková
Eva Sakastrová
Marie Šeráková
Marie Kyselová

Hodně zdraví a lásky!

Centrum Březánek

Vzhledem k nepříznivé covidové době jsme museli kurzy a další aktivity Centra Březánek na podzim opět pozastavit. Jako pro mnohé, je to pro naše centrum a lektory velmi nepříjemné a náročné období. Chtěli bychom poděkovat trpělivým rodičům, kteří nám vyjadřují podporu a věří, stejně jako my, že se vše brzy vrátí k normálu.

U některých kurzů jsme přešli na online výuku, ale vzhledem k povaze kurzů to nebylo možné realizovat u každého z nich. Také si uvědomujeme, že děti často tráví hodně času školní online výukou a na online volnočasové aktivity jim již nezbývá síla. Miniškolku jsme mohli v polovině listopadu opět otevřít.

Do čekání na Vánoce jsme zařadili soutěž o nejhezčího vánočního skřítka a nabídli k prodeji adventní věnce v našem e-shopu. Děkujeme všem, kteří nám posílají fotky nádherných skřítků.

S výukou neodučených lekcí bychom chtěli začít, jakmile to situace dovolí. Začátek druhého pololetí bude odložen a o zápisech na 2. pololetí vás budeme včas informovat. Již nyní plánujeme pro děti zajímavé novinky, divadelní představení či tvořivé workshopy. Věříme, že se budeme moci již brzy potkat jak s rodiči, tak s dětmi.

Těšíme se na Vás v roce 2021.

Za tým Centra Březánek, z.ú. Monika Žáková

VIGVAM

Vigvam musel v říjnu dočasně uzavřít veškeré aktivity. Podstatnou část kurzů se nám podařilo převést do online výuky. Dospělí si online lekce jógy s našimi lektorkami velmi pochvalovali. U kurzů pro seniory jsme se do online výuky zatím nepouštěli. Abychom se seniory zůstali v kontaktu a zpříjemnili jim dlouhé chvíle, pokračovali jsme v posílání mailových tipů na zajímavé aktivity a oblíbené úkoly na trénink paměti. Obnovili jsme také nabídku pomoci s nákupy, stejně jako v jarních měsících.

Je nám líto, že jsme museli zrušit plánované předvánoční posezení s písničkami pro seniory, věříme však, že nám v příštím roce již konečně vyjde akce Jarní setkání seniorů a my se tak se všemi budeme moci znovu vidět. Velmi oblíbené tréninky paměti a angličtinu pro seniory začneme vyučovat, jakmile to situace dovolí.

Kvůli uzavření volnočasových kurzů a škol jsme nemohli začít s přípravou žáků na střední školy, a to ani v online režimu. Naše lektorky byly stále velmi vytížené výukou dětí ve školách, kde učí. Věříme, že se nám podaří situaci vyřešit v nejbližším možném termínu.

Zápisy do našich kurzů na 2. pololetí zahájíme po odučení všech lekcí prvního pololetí. Přejeme všem především hodně zdraví.

Za tým VIGVAMu Monika Žáková

Covid pauza přinesla do SK Olympie Facebook

Koronavirová epidemie, karantény a lockdowny posunují celou naši společnost dále do digitálního světa a tento trend neunikl ani březanským fotbalistům. Ne, že bychom odložili kopačky a odhlásili soutěže, abychom nakoupili herní konzole a věnovali se „e-sportu“. Ale konečně jsme vyřešili bolavou patu naší komunikace a zprovoznili profil na Facebooku! Slova díků patří Evě Ševelové, která je nejnovějším přírůstkem do party nadšenců budujících dolnobřežanský fotbalový zázrak.

Jak se vám náš FB profil líbí? Mrkněte, staňte se fanoušky, sdílejte, buďte tam s námi!

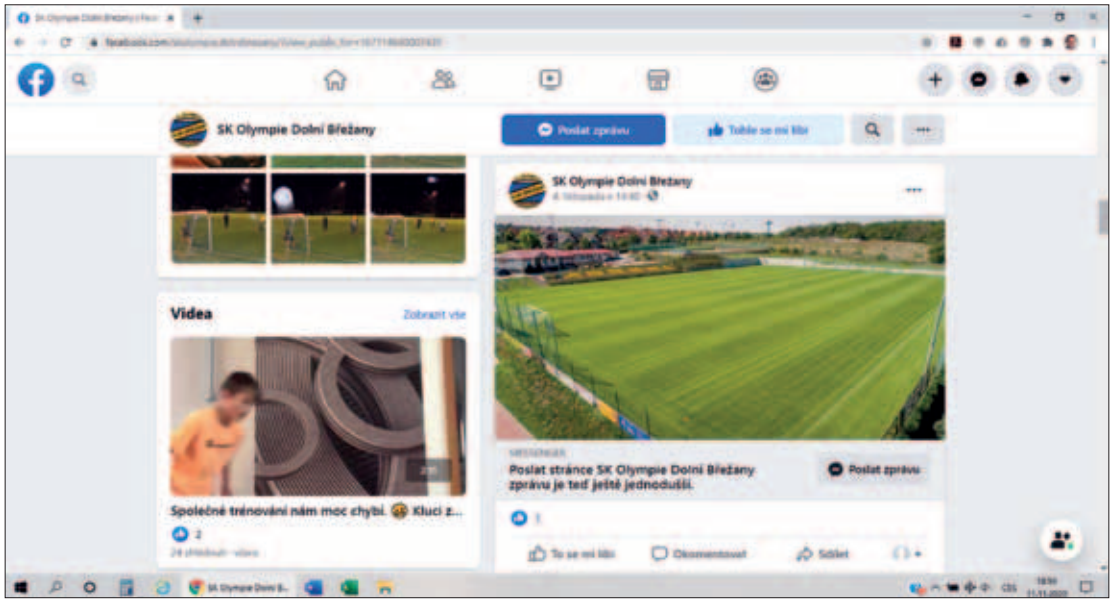

Ale jinak nás covidová pauza zbrzdila v rozletu, podzimní sezóna se vydařila. Nadále se rozrůstáme, na podzim přibylo cca 20 nových členů, zejména nejmenších dětí. Nárůst počtu dětí v kombinaci se zápalem kvalifikovaných trenérů se podepisuje i na našich výsledcích. V přerušené podzimní sezóně první místo okupují mladší žáci U13 (potlesk pro trenéry Zdeňka Chaloupku a Michala Vrňáka), druzí jsou ve své soutěži starší dorostenci a krásné výsledky sbírají i nejmenší borci v minipřípravce. Pravda, ne všude máme medailové výsledky, což se týká zejména kategorií, které jsou z minula početně slabší a deficit hráčů se uzavírá jen pomalu.

Výkladní skříní zůstává A mužstvo, které je v přerušené soutěži druhé o jediný bod a bafuňáři již mluví o vytouženém postupu do krajské soutěže (teoreticky lze postoupit i z 2. místa). Šance na postup by výrazně stouply, pokud by se podařilo dotáhnout nejvýznamnější přestup v naší historii. Od léta sportovní manažer Kryštof Mencl jedná se známou (ex)prvoligovou osobností, tak pssst, ať to nezakřikneme.

Z hlediska infrastruktury jsme konečně získali stavební povolení na krásné nové kabiny od architektky Anny Šlapetové. Nyní čekáme na vhodný dotační titul, rozpočet nad 20 milionů korun je nad možnosti klubu i obce. Ta nás ostatně jako náš nejvýraznější dlouhodobý partner podpořila už tím, že zafinancovala celou projektovou dokumentaci – děkujeme!

Novinkou je i partnerství s firmou Puma, které domluvil kapitán Áčka Tomáš Pata. Díky tomu máme možnost kupovat sportovní vybavení za ceny jako mají prvoligové týmy. Až se soutěže rozjedou, plánujeme objednat dětem reprezentativní teplákové soupravy.

Na fotbal vás nyní holt pozvat nemohu, tak aspoň omrkněte náš Facebook a zachovejte nám přízeň. Na hřišti bojujeme za celé Dolní Břežany! *Honza Jedlička*

Nedáme se porazit

Aktuálně žijeme v době, která nemá tak pevné základy, jak jsme byli zvyklí. Plánovat cokoliv s předstihem není vůbec snadné.

Na výzvu obce, týkající se aktivit v oblasti kultury, sportu a volného času, POCTA zareagovala ještě širší nabídkou, než v minulých letech. Do plánovaného kalendáře jsme nahlásili celkem 5 akcí. Skutečně se snažíme v rámci spolkových aktivit dělat maximum. Věříme, že se nám dostane takové podpory, abychom vše zvládli zrealizovat.

Dva, dnes už tradiční, pěkné dny s názvem Otevření a uzamčení prázdninové brány nemusíme představovat. Jen chceme připomenout, že nezávodí jen děti z MŠ a ZŠ Březany, ale je možnost zapojení i pro dospělé. Díky jejich účasti se po 5 letech podařilo posunout závod také k dobročinné pomoci potřebným, a to je skvělé. Letos jsme vybrali 25.799 Kč.

K běhu a kolu se nově staráme i o „fotbalové borečky“, a to ve spolupráci s místním oddílem fotbalu SK Olympie. Naše pomoc se týká především technických dovedností.

Poslední novinkou je zapojení překážkového běhu. Už si přejeme co nejhorší počasí. K této aktivitě potřebujeme zajímavý, členitý terén, který bude plný překážek, na kterých si každý může vyzkoušet své dovednosti. Celý projekt bude finančně velmi náročný a organizačně složitý. Víme, že vše chce svůj čas, ale trpělivě si půjdeme za společným cílem.

Do kalendáře si tedy dejte sobotu 27. 3. 2021 a čekejte opravdový zážitek.

Na závěr chceme poděkovat vedení obce za podporu a místní akční skupině MAS, která přispěla na výrobu stupně vítězů, který bude zároveň sloužit i jako překážka.

I v dalším roce budeme rádi za podporu této organizace, třeba při realizaci jednoho ze stanovišť překážkového běhu – Gladiátor.
Přejeme všem krásné Vánoce a vše nejlepší do nadcházejícího roku.
Akademie funguje celoročně a „Koroňáka“ SPOLU přemůžeme.

pátek 26. 3. 2021	Velikonoční jízda – Fotbalové dovednosti pro MŠ a ZŠ
sobota 27. 3. 2021	Gladiátor – Překážkový závod pro všechny generace
pondělí 10. 5. 2021	Mistři fotbalových dovedností
pondělí 14. 6. 2021	Otevření prázdninové brány
pondělí 6. 9. 2021	Uzamčení prázdninové brány

Radek Petrák

Floorball Academy

Společně trénovat sice nemůžeme, i tak si ale ve Floorball Academy cestu k pohybu najdeme.
Tréninky Floorball Academy se společně s celým českým sportovním světem musely v polovině října zastavit. V naší akademii jsme tak hned začali přemýšlet, jak tréninky pro naše svěřence přichystat i v této zvláštní době. Jako nejlepší nápad nám nakonec přišlo tréninky natočit na video a postupně je pro naše svěřence zveřejňovat. Naši nejzkušenější trenéři se tak společně s vedením akademie sešli ve studiu, kde

vznikla unikátní řada videotréninků plných různých pohybových her, cvičení i dalších zábavných aktivit. Naši členové tak mohli ve zlepšování své florbalové techniky i fyzické kondice pokračovat i v době nouzového stavu. Ukázkový videotrénink naleznete na našich stránkách www.floorballacademy.cz, ty další jsou už ale dostupné pouze našim členům, kteří e-mail s novým tréninkem dostávají přibližně jednou týdně. Zpět nám mohou zasílat fotografie a videa s tím, jak cvičení a aktivity z tréninku plní. My je potom v rámci projektu Home Academy zveřejňujeme na našich sociálních sítích.

Kromě videotréninků jsme pro všechny naše členy i ostatní čtenáře zpravodaje připravili pár rad, jak se podle nás dá aktivně prožít současný stav. Nejdůležitější je podle trenérů Floorball Academy pohyb, proto doporučujeme věnovat mu každý den alespoň hodinu. Může jít o procházku, běh, jízdu na kole nebo třeba absolvování některého z našich videotréninků. Pozitivní energií nás nabíjí také příroda, proto je dobré vyrazit každý den někam ven, do parku, lesa nebo třeba na louku a tam si třeba zacvičit. Imunitu může posílit také zdravá strava, proto nejen našim členům doporučujeme jíst hodně ovoce, zeleniny i dalších zdraví prospěšných potravin. Důležitá je i psychická pohoda, proto se jako tým Floorball Academy snažíme každý den udělat něco, co nás pobaví a na chvilku vytrhne z každodenních starostí. Z vlastní zkušenosti doporučujeme pustit si nějakou komedii, přečíst zábavnou knížku nebo se pobavit u různých her s rodinou.

Snad se situace brzy uklidní a my se budeme opět moci věnovat tomu, co máme nejraději, tedy společným tréninkům a zápasům. Do té doby se budeme snažit i nadále připravovat pro naše členy co nejlepší alternativní program. Aktuální informace o naší činnosti sledujte na www.floorballacademy.cz.

Vítek Voltr

Taekwon-Do klub Fénix

Letošní rok není jednoduchý pro nikoho, sportovní oddíly nejsou výjimkou. Protože jsme ale bojovníci, klečet s hlavou v dlaních je nám cizí a rozhodli jsme se s touto situací poprat.

V září jsme začali s plným nasazením, tušili jsme však, že situace s koronavirem není tak růžová, jak se lakuje. Již záhy jsme tedy omezili náborové akce, ukázky a různá setkávání s veřejností. Ukázalo se, že jsme bohužel měli pravdu. Pak kaskáda pokračovala a my jsme se tomu za pochodu přizpůsobovali, abychom dodrželi dva hlavní cíle: nenakazit se a nepřestat trénovat.

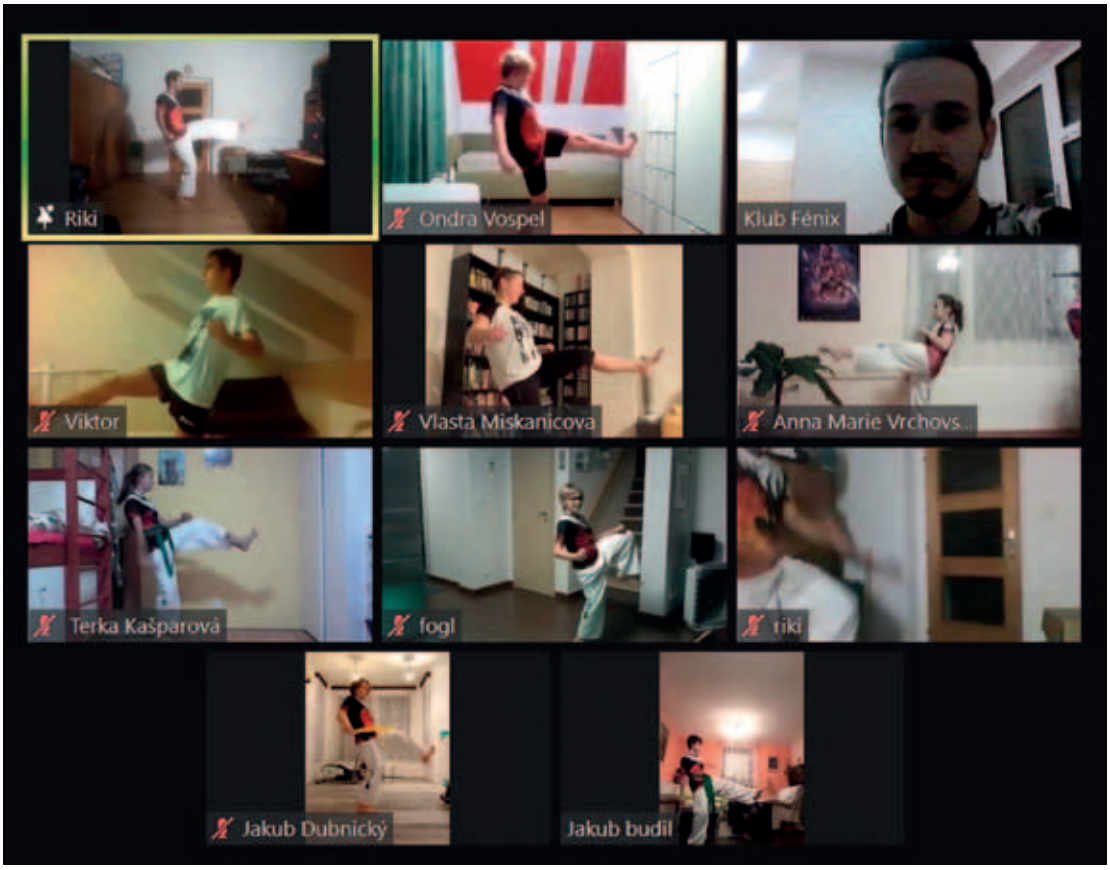

Online trénink žlutých a zelených pásků.

Dezinfekce se stala pozdravem na začátku i na konci tréninku. Bránice dostala díky tréninku v respirátorech vylepšenou příležitost zaposilovat si. Jak se snižovaly povolené velikosti tréninkových skupin, navyšovali jsme jejich počet a otestovali naše trenérské rezervy. Když nás vyhnali z tělocvičen, šli jsme cvičit ven. Drželi jsme se až úplně do konce, kdy už se smělo trénovat jen venku a v maximálním počtu 6 lidí. Potom zakázali organizovaný sport úplně. Tak jsme začali s tréninky online, které jsme postupně vylepšovali. Dnešní podoba tréninků je, že se tréninková skupina sejde na online konferenci, kde se všichni vidíme a slyšíme. A trénujeme dál!

Samozřejmě se nám stýská po závodech, soutěžích a možnosti zacvičit si společně. Radost z pohybu však nejen léčí, ale i zvedá náladu. A my si přece tu náladu nenecháme kazit ani v této divné době, no ne?

Dalibor Veselý

Aktuality z MAS

V podzimních měsících se nám podařilo úspěšně dokončit některé zajímavé projekty tohoto roku. Doslova na poslední chvíli jsme dokončili **vzdělávací cyklus „Badatelské soboty“**, určený pro pedagogy našich škol. Našimi průvodci byli Katka a Honza Vrtiškovi, kteří naplánovali čtyři společná setkání: Vltava z Vraného do Modřan, národní přírodní památka Medník, Vlčí rokle u Prosečnice a Zvolská homole. Ta byla naší poslední badatelskou zastávkou, i když v trochu jiném termínu, než jsme původně plánovali. Červnová návštěva ukázala homoli již v plné vegetaci. Vraceli jsme se na místa předchozích bádání a pozorovali, jak se příroda od té doby proměnila. Opět jsme získali řadu tipů na badatelské a smyslové aktivity s dětmi.

Kam ti mravenci z mraveniště vlastně chodí, kam vedou jejich cestičky? Už jste to někdy zkusili zjistit?

Dalším z úspěšně dokončených projektů je putovní výstava projektu **„Příběhy našich sousedů“.** V roce 2019 byl projekt Příběhy našich sousedů ukončen závěrečnými prezentacemi. Všechny zúčastněné žákovské týmy odvedly ve svých projektech vynikající práci, proto jsme považovali za smysluplné, aby se s jejich výstupy seznámili také ostatní školy z našeho regionu. Ve spolupráci s mladými dokumentaristy byla z jejich prezentací připravena putovní výstava.

Všechny strhující příběhy byly postupně představeny v prostorách osmi základních škol. Některé školy otevřely výstavu i rodičům a veřejnosti. Výstava byla ukončena v říjnu 2020. Ohlasy na výstavu byly velmi příznivé, příběhy žáky zaujaly, podnítili je k přemýšlení a diskusi o zajímavých a často nelehkých osudech pamětníků z okolí. Všechny žákovské výstupy z projektu jsou publikovány na stránkách www.pribehynasichsousedu.cz a nahrávky celoživotních vzpomínek jsou uloženy také ve sbírce Paměť národa.

Plánů do roku 2021 máme poměrně dost – dokončit novou Strategii na období 2021+, vyhlásit další ročník Programu na podporu regionálních aktivit, pokračovat ve vzdělávacích projektech pro pedagogy našich škol a mnohé další. Tak uvidíme, co nám COVID přichystá.

Přejeme všem klidné prožití vánočních svátků a v roce 2021 se budeme těšit na další spolupráci.

Monika Neužilová

Svozy odpadů jaro – léto 2021

OBJEMNÝ ODPAD		
místní část	**jaro**	**léto**
Dolní Břežany, Lhota	5.–6. 3.	25.–26. 6.
Zálepy, Jarov	12.–13. 3.	2.–3. 7.

NEBEZPEČNÝ ODPAD	
místní část	**jaro**
Dolní Břežany, Lhota, Zálepy a Jarov	20. 3.

SVOZ BIOODPADU							
místní část	**jaro – léto**						
Dolní Břežany	12.–14. 3.	26.–28. 3.	16.–18. 4.	14.–16. 5.	11.–13. 6.	9.–11. 7.	13.–15. 8.
Lhota, Zálepy, Jarov	19.–21. 3.	9.–11. 4.	23.–25. 4.	21.–23. 5.	18.–20. 6.	16.–18. 7.	20.–22. 8.

MY LABEL
·ZVÍŘECÍ BUTIK·

NOVĚ OTEVŘENÁ PRODEJNA V DOLNÍCH BŘEŽANECH

VŠE CO POTŘEBUJETE PRO SVÉHO MAZLÍČKA

Rozvoz objednávek v okolí zdarma.

S TÍMTO LETÁKEM 10%SLEVA

Platnost do 31. 1. 2021.

U Náměstí 714, Dolní Břežany
Po - Pá 10 - 18 h

WWW.MY-LABEL.CZ

Angel's®
Auditing • Accounting • Taxes

KONZULTAČNÍ MÍSTO
V DOLNÍCH BŘEŽANECH!

I čísla vám budou vděčná

Buďte s námi o krok napřed!

ÚČETNICTVÍ

Digitalizace, umíme Vás zbavit papírů. **Reporty, co pomáhají.**

MZDY

Čekejte víc, než jen jejich výpočet! **Využíváte** zaměstnanecké **benefity? Naučíme Vás to!**

DANĚ

Účetní nemůže "dělat" **daně. Daňový poradce může ušetřit** i u Vás.

AUDIT

Víte, **k čemu je prospěšný** a jestli **je pro Vás povinný?**

PODNIKATELÉ A NEZISKOVKY

SOUSTŘEĎTE SE NA SVOJI ČINNOST, STAROSTI NECHTE NÁM!

VOLÍME KVALITU PŘED KVANTITOU

Máme pohled auditora i daňového poradce

Nabízíme ho i Vám. Najdeme ta nejlepší řešení s prokazatelnými výsledky.

HLÍDÁME TERMÍNY

Pomůžeme Vám plnit povinnosti

Uděláme Vám v termínech pořádek. Prostě to za Vás ohlídáme!

JSME FLEXIBILNÍ

Přizpůsobíme se Vám

Vyslechneme si Vaší představu o efektivní spolupráci. Uvedeme jí v život!

PŘINÁŠÍME SVĚŽÍ VÍTR

Nenecháme Vás v nevědomosti

Zjednodušíme vaši práci, sledujeme novinky za Vás. Budeme Vaší oporou.

SPOJTE SE S NÁMI
603 231 187
kontakt@angelsgroup.cz
Jeremenkova 763/88, Praha 4

ZKUŠENOSTI MÁME OD ROKU 1993

www.angelsgroup.cz

Profesionální řešení
pro Vaši podlahu!

Podlahy Zákora

Odborná pokládka

- všechny podlahové krytiny
- specialisté na vinylové podlahy
- podlahy na klíč s garancí kvality
- 5 letá záruční doba
- poradíme s výběrem vhodné krytiny
- zaměření a vyhotovení cenové nabídky zdarma

Kontakt:

+420 603 314 456 | zakorapatrik@seznam.cz | www.podlahyzakora.cz

Nejlepší makléři pracují v RE/MAXu

RE/MAX
G8 Reality

- Specializuji se na prodej rodinných domů, bytů a pozemků v Dolních Břežanech a okolí
- Nabízím časovou flexibilitu a nejvíce zkušeností z místního realitního trhu
- Certifikovaný insolvenční specialista

T. +420 606 688 058
katerina.teimlova@re-max.cz

Ing. Kateřina Teimlová

PETR ANDREJŠI & IRENA ŽÁČKOVÁ

✓ SPOLEHLIVOST
✓ ÚSPORA ČASU
✓ MAXIMÁLNÍ PRODEJNÍ CENA

Ing. Petr Andrejši
T. +420 739 301 764
E: petr.andrejsi@re-max.cz

Irena Žáčková, MSc.
T. +420 777 217 232
E: irena.zackova@re-max.cz

Výběr nemovitostí: www.ZjistitVic.cz

www.Andrejsi-Zackova.cz

JARMILA ZOUHAROVÁ & syn

vaše účetní, daňová a auditorská kancelář v Dolních Břežanech

Nabízíme

Vedení podvojného účetnictví

Vedení daňové evidence

Zpracování veškerých daňových přiznání

Audit účetnictví a účetních závěrek – jsem auditor zapsaný v Komoře auditorů ČR

JARMILA ZOUHAROVÁ & syn
e–mail: jarmila.zouharova@arbot.eu nebo ondrej.zouhar@arbot.eu
tel.: 602 271 455

Najdete nás v Dolních Břežanech v ulici Na Drahách 27.

Téměř vše lze u nás vyřídit i on-line.

RESTAURACE U TROJÁNKŮ

Chceme Vám zpříjemnit každý den skvělým jídlem a nápoji, které přivezeme až k Vám.

ROZVOZ JÍDEL

Nabízíme řízky, těstoviny, gnocchi, hotová jídla, steaky, saláty, žebra, kolena, křupavá křídélka.

Čepované pivo, kořalky, cigarety, pochutiny, lahvová vína, sekt.

Rozvozové trasy – lokality od 11 hodin:
Ohrobec, Károv, Zálepy, Zvole, Okrouhlo, Oleško, Březová, Dolní Břežany, Lhota

lokality od 14 hodin: Ohrobec, Károv, Zálepy, Zvole, Okrouhlo, Oleško, Březová, Dolní Břežany, Lhota, Zlatníky, Hodkovice, Libuš, Písnice, Točná, Cholupice

U Rybníků I/10, 252 45 Ohrobec, tel.: 731 094 721

Více info na FB – Restaurace U Trojánků, www.utrojanku.cz

AUTOPARK s.r.o.

Dolní Břežany, Ke Zvoli 285

Ekologická likvidace autovraku

ZDARMA

ODTAH * LIKVIDACE * ODHLÁŠENÍ

(Poplatek) (Zdarma) (Poplatek)

Kontejnerová doprava

Přepravujeme:

- **materiál** (písek, štěrk, kačírek, hlínu atd.)
- **odpad** (objemný, stavební a zahradní -bio odpad, suť atd.)
- **náklad** (paletový materiál, stavební a jiné stroje)

V kontejnerech o objemu - **5m3, 15m3+ odtahová, nákladová plošina.** Vše do **6tun** samotného nákladu

Prodej použitých náhradních dílů

Nabízíme prodej použitých náhradních dílů na osobní a užitková vozidla tuzemských i ostatních značek

Zemní a stavební práce

Nabízíme zemní, výkopové práce, terénní úpravy:

- Traktor bagr CAT 428 B 4x4
- UNC 060
- Ruční výkopové práce
- Podezdívky, ploty atd.

AUTO MOTO SERVIS

Přípravný servis a vyřízení STK

Nabízíme drobný servis

- osobních a nákladních vozidel a dodávek
- motocyklů a čtyřkolek

BOHEMIA CARS PRAGUE

- prodej ojetých osobních a užitkových vozidel se zárukou
- výkup vozidel za férovou cenu
- výhodné financování a pojištění vozidel
- ruční mytí vozidel
- autopůjčovna

602 222 201

www.autoparksro.cz

VENKOVNÍ VNITŘNÍ
ŽALUZIE
ROLETY
SÍTĚ PROTI HMYZU
Řešíme ihned
tel.: 777 038 001, www.gato.cz
GATO®

GATO®

Montáže stínící techniky Praha a okolí

Volná pracovní doba,
odměna dle počtu zakázek.

Rozsah práce dohodou.

Výdělek záleží na zájmu
na množství namontovaných zakázek.

Jedná se o jednoduché montáže, ke kterým je potřeba
pouze základní nářadí.

Zapracujeme. Práci nabízíme celoročně.
Se všemi zájemci pohovoříme.

**Zašlete kontakt nebo životopis na gato@gato.cz,
případně volejte 777 038 000.**
Vhodné i jako přivýdělek

KRANIOSAKRÁLNÍ
TERAPIE
www.tichovnas.cz

Ceník a rozměry inzerátů

celá strana – rozměr 168 x 235 mm

čb	1500 Kč
barva	3900 Kč

1/2 strany – rozměr 146 x 100 mm

čb	1000 Kč
barva	2500 Kč

1/4 strany – rozměr 70,25 x 100 mm

čb	700 Kč
barva	1500 Kč

1/8 strany – rozměr 70,25 x 47,6 mm

čb	200 Kč
barva	500 Kč

Reklama zadaná:
2x – sleva 10 %
3x a více – sleva 15 %
Ceny jsou bez DPH.

Z historie

Hadí pán (pověst z Dolnobřežanska)

V tomto čísle Rozkvětu se po delší době podíváme do díla spisovatele Jiřího Muka. Jeho knížka Jílovské pověsti obsahuje také několik příběhu z Dolnobřežanska. Pověst o hadím pánovi odkazuje na opevnění na vrchu Šance, které souviselo s areálem na protějším Hradišti. Autor na Šance umístil hrad odvážného rytíře Jaroně. Chránily jej hluboké příkopy a klubka zmijí, která se poblíž sídla ve velkém počtu vyskytovala. „Spokojen však přece nebyl. To proto, že ač byl rytířem bez bázně a hany, ač nikdo o něm nemohl pověděti nic nepěkného, ač byl mezi ostatními rytíři oblíben a rád mezi vojáky vídán, přece neměl vlastní erb. A rytíř bez erbu, jaký je to rytíř?“ Král sídlící na hrádku v Kunraticích mu ale nechtěl dát erb bez zásluh. Jaroň po erbu velmi toužil, až se mu jednoho dne poštěstilo, ačkoli málem přišel o život. Při cestě do Kunratic se před ním objevila velká a silná zmije, kterou jeho kůň nechtěl za žádnou cenu překročit. Rytíř se ji tedy rozhodl zneškodnit mečem, had se ale vymrštil a udatného muže uštkl do ruky. Jaroň duchapřítomně zmiji sevřel v ruce a vyjel tryskem za králem. V hodovním sále nastalo po jeho divokém příjezdu zděšení. Stateční muži se rozutekli. K Jaroňovi přivolali lékaře, který ho stěží zachránil, musel mu však ruku postiženou hadím jedem amputovat. Za statečnost dostal rytíř Jaroň konečně vysněný erb – byla na něm ruka obtočená zmijí.

Vážení čtenáři, Rozkvět vám již sedm let přináší články o dějinách Dolních Břežan a jejich osad. Po 28 dílech je na čase rozhlédnout se kolem, a proto budou od příštího roku historické okénka věnována také sousedním obcím a okolí. Děkuji za přízeň a přeji všem poklidné Vánoce a zdraví do Nového i nového roku.

Veronika Stachurová Kucrová

Dobové pohlednice

Pojďme se podívat zpět v čase a připomenout si, jak to v Břežanech a ve Lhotě vypadalo před 100 lety. Prostředníkem nám mohou být dobové pohlednice. Tato je ze začátku 19. století a zachycuje vjezd do Břežan z břežanského údolí. Pokud máte ve svých archivech nějakou dobovou pohlednici, budeme moc

rádi, když ji vyfotíte a pošlete na mail vospelova@dolnibrezany.cz, nebo se s ní zastavte na úřadě a my ji přefotíme. Pomůžete tak rozšířit kroniku obce. Moc děkujeme .

BŘEŽANSKÝ BIOGRAF

Leden 2021

Pokud vládní opatření dovolí...

3Bobule

čtvrtek 7. ledna od 19 h

Romantická krajina Pálavy, mudrování o víně a jeho souvztažnosti se životem, ústřední trojice a jejich vzájemná chemie. Odpočinková letní komedie zdařile navazuje na poetiku a styl humoru prvního dílu. V hlavní ženské roli Tereza Ramba, čerstvá držitelka Českého lva.

Mlsné medvědí příběhy

sobota 9. 1. od 16 h

Prostá, čistá animace, půvabný dvougenerační tandem zvířecích hrdinů a velmi vděčný motiv spojující jednotlivé příhody pásma, totiž jídlo. *Mlsné medvědí příběhy* ocení především nejmenší diváci, ale bavit se budou i jejich starší sourozenci a rodiče.

Havel

čtvrtek 14. ledna od 19 h

Drama vnějších dějů i vnitřních zápasů Václava Havla v příběhu proměn divadelního autora v disidenta. Režisér Slávek Horák pojímá Havlovu osobnost uměřeně, střízlivě, věrohodně. Neopisuje stránky z dějepisu, nekreslí portrét státníka ani hrdiny, ale živého člověka.

K2 vlastní cestou

čtvrtek 21. ledna od 19 h

Poutavý příběh sebevědomé ženy, která zdolala nejtěžší osmitisícovku vlastní cestou, odhaluje zákulisí příprav, výstup i šťastné shledání. Unikátní dokument do nitra horolezecké duše umocněný vlastnoručně natočenými záběry.

Problémissky

čtvrtek 28. ledna od 19 h

Příběh o volbě královny krásy v roce 1970, prolnutý tehdejším každodenním sexismem, oslavuje několik skutečných žen včetně Sally Alexanderové a Jo Robinsonové. Pozitivně laděná retro komedie, která míchá ironii s výchovným humanistickým poselstvím.

Vstupné 30 / 50 Kč

Kulturní a informační centrum
Na Panský 11, Dolní Břežany

KDE SE UVIDÍME V ZIMĚ

URČITĚ NA PROCHÁZKÁCH A AŽ TO OPATŘENÍ DOVOLÍ, TAK KONEČNĚ NA AKCÍCH. AKTUÁLNÍ INFORMACE NALEZNETE NA OBECNÍM WEBU, FACEBOOKU A INSTAGRAMU.

Více informací na www.dolnibrezany.cz

Čtvrtletník Dolnobřežanský Rozkvět. Evidenční číslo: MK ČR E 15106. Vydává: Obec Dolní Břežany, 5. května 78, 252 41, Dolní Břežany, IČO: 00241202. Uzávěrka dalšího čísla je 12. 2. 2021. Zadávání inzerce – tel.: 241 910 628. Náklad 1700 ks.
Den vydání: 14. 12. 2020. Sazba: Tisk Ofset a.s. Úpice. Foto: archiv, titulní strana: Michaela Šternová, zadní strana: Milan Štolba.